Primitiva 3, 23, 24, 25, 43, 45 [c29] [r0] **El Cupón** 92.607 **El tiempo** Máxima 39º Mínima 23º

Nº 4.804 | Viernes, 4 de julio de 2025

viva jaén
vivajaen.es
edición conjunta Andalucía

Deportes | Óbito

Tragedia

El futbolista Diogo Jota fallece en accidente de tráfico P20

METEOROLOGÍA Jaén registra una anomalía térmica de +4,1 respecto al promedio 1991-2020, propio de un mes "extremadamente cálido" P17

Jaén vivió un mes de junio extremo con temperaturas y lluvias inusuales

INESTABILIDAD_ Temperaturas récord, tormentas eléctricas intensas y un volumen de precipitaciones superior al habitual para este mes, que augura meses de calor intenso en la región **TEMPORALES**_En la capital jiennense, según el cuerpo de Bomberos de Jaén, se registró una decena de servicios durante los días de mayor inestabilidad

"Estamos quemados"

Bomberos forestales se han concentrado frente a la Delegación de la Junta en Jaén para denunciar el deterioro progresivo de sus condiciones laborales y la gestión, que consideran "negligente y peligrosa" por parte de la Junta y de la EMA P17 BOMBEROS

Sumario

Fraude
Cáritas alerta de una estafa que suplanta su identidad P17

El 4 de octubre
Jaén se prepara para la 'Magnum Rosarium Spei' P18

Fútbol
El Real Jaén suma más de 600 abonados P23

Actualidad

ANDALUCÍA

GRADOS UNIVERSITARIOS

Medicina, Enfermería, Educación Primaria y Derecho, los más solicitados

REDACCIÓN | Según la Junta, los grados más solicitados por los alumnos andaluces en primera preferencia han sido Medicina, Enfermería, Psicología, Educación Primaria y Derecho, seguidas de Ciencias de la Actividad Física y del Deporte, Educación Infantil y Administración y Dirección de Empresas.

TRANSPORTES El gestor público de la infraestructura anuncia una actuación de urgencia durante siete días en La Sagra para minimizar el riesgo

Un Ouigo parado, origen del corte de tensión en la línea Madrid-Andalucía

PARADA EN CADENA_ Según Adif, fue la razón inicial de la sobrecarga eléctrica en la catenaria que provocó la interrupción de la circulación del pasado lunes

MADRID. EUROPA PRESS | Un tren de Ouigo que se quedó parado en las vías del tren fue el origen de una serie de incidencias que explican la interrupción en la circulación que se produjo el pasado lunes en la línea de alta velocidad entre Madrid y Andalucía, según el análisis realizado por Adif, el gestor público de la infraestructura ferroviaria.

En concreto, un tren del operador francés perdió la comprobación con los sistemas de señales y quedó parado en la vía, lo que provocó que hasta cuatro trenes en un tramo de siete kilómetros tuvieran que detenerse en cadena. Durante la detención, todos los trenes afectados continuaron demandando tensión a la catenaria en puntos muy concretos para mantener el confort de los viajeros, como el funcionamiento del aire acondicionado.

Fruto de esa alta demanda, la catenaria se saturó y se rompió sobre el tren que se paró detrás del Ouigo, que era un Avant de Renfe, en un tramo de vía entre Los Yeles y La Sagra, en la provincia de Toledo.

Por tanto, el tren de Ouigo es el origen de la incidencia, ya que su parada obligó a detener los trenes que venían por detrás, pero no es el culpable en sí, ya que la razón que ocasionó todos los problemas fue la acumulación de tantos trenes parados en un mismo tramo, demandando electricidad.

Por ello, Adif ya ha anunciado que acometerá una actuación de urgencia en el plazo de una semana para cambiar la ubicación de varios elementos de la catenaria considerados "altamente sensibles" en esa zona de La Sagra y minimizar, así, el riesgo de incidencias por falta de tensión derivadas de problemas en la catenaria, especialmente en el corredor Sur de alta velocidad. En concreto, los equipos de mantenimiento y electrificación de Adif procederán en los próximos días a mover entre 600 y 900 metros el seccionador de la catenaria, con el objetivo de evitar que en el futuro un tren que deba detenerse "por cualquier motivo" lo haga bajo esta pieza, "altamente sensible", ha informado Adif.

El gestor de la infraestructura defiende que esta incidencia no guarda relación con el estado de la catenaria, que fue revisada "satisfactoriamente" el pasado mes de mayo.

El apunte

Moreno sufre el retraso en la salida del AVE

El presidente de la Junta, Juanma Moreno, denunció ayer un "retraso" en la salida del AVE Málaga-Madrid en la estación de la capital malagueña, que él mismo padeció, en lo que constituye un episodio más del "caos ferroviario" que se está viviendo en los últimos días en Andalucía, según ilustró con una fotografía en su cuenta en la red social X.

Cientos de usuarios soportan el retraso en la salida ayer del AVE Málaga- Madrid. JUNTA DE ANDALUCÍA

Ouigo replica que la línea debería soportar la parada de los trenes

MADRID. EUROPA PRESS | Ouigo rechaza que uno de sus trenes fuese el causante de la incidencia ocurrida el pasado lunes en la línea de alta velocidad entre Madrid y Andalucía, respondiendo a Adif que la infraestructura debería estar preparada para la parada temporal de trenes en las vías.

La compañía ha reaccionado así a un informe del gestor público de la infraestructura ferroviaria (Adif), y en ese sentido, el director de seguridad de Ouigo, David Cortés Rojo, quiso dejar claro ayer que la compañía no es responsable de las incidencias ocurridas.

"No es razonable técnicamente pensar que es normal que porque un tren se pare en la línea, eso tenga que provocar una fusión de la catenaria, del hilo que lleva la electricidad, unas centenas de metros antes", argumentó.

> "Sería como atribuir la responsabilidad del hundimiento de una carretera a los coches atascados", argumenta

En un comunicado posterior, Ouigo ha señalado que el hecho de que un tren se pare momentáneamente en la vía es habitual en una red "con una demostrada capacidad de recuperación de la circulación".

"Esto no puede utilizarse como supuesta causa de la caída de tensión en la catenaria. La infraestructura debe contemplar con normalidad este tipo de situaciones. Sería como atribuir la responsabilidad en el hundimiento de una carretera a los coches atascados, algo frecuente y habitual", explicó la compañía.

Ouigo defiende que sus trenes (Euroduplex de Alstom) son uno de los modelos "más fiables y seguros de Europa", en los que ha invertido más de 700 millones de euros, con una edad media de servicio de 12 años, que remarca que es "mucho menor" que otros trenes de alta velocidad que circulan en la red española con más de 30 años de servicio.

HACIENDA El Gobierno andaluz es contrario a la propuesta del Banco de España de reinstaurarlo en las comunidades que lo eliminaron

La Junta rechaza "volver a poner" el impuesto de sucesiones y donaciones

SEVILLA. EUROPA PRESS | La portavoz del Gobierno andaluz y consejera de Economía, Hacienda y Fondos europeos, Carolina España, rechazó ayer la propuesta del Banco de España sobre "volver a poner" el impuesto de sucesiones y donaciones en aquellas comunidades que decidieron "eliminarlo", como es el caso de Andalucía.

En un audio, la consejera andaluza se ha pronunciado así en relación con el informe del Banco de España publicado este martes bajo el título *El posible impacto recaudatorio de algunas reformas hipotéticas del impuesto sobre sucesiones y donaciones*, en el que estima que si todas las comunidades autónomas fijasen los parámetros del citado impuesto en los niveles que contempla la ley estatal que sirve como referencia para este tributo, la recaudación podría elevarse en medio punto de PIB, hasta el 0,7%.

Según la consejera andaluza, el gobernador del Banco de España, José Luis Escrivá, que "era ministro en el Gobierno de Pedro Sánchez, ahora quiere volver a imponer el impuesto de sucesiones y donaciones en aquellas comunidades autónomas que, como Andalucía, ya lo habíamos eliminado".

Tras recordar, que la "promesa", que se ha cumplido, del presidente de la Junta de Andalucía, Juanma Moreno, de "eliminar o bonificar al 99 por ciento" dicho impuesto, Carolina España indica que no se entiende que Escrivá pretenda que se vuelva "a poner en Andalucía el impuesto de sucesiones y donaciones".

Explica que, cuando el PP-A llegó a la Junta en el año 2019, se recaudaba por este impuesto en Andalucía alrededor de 400 millones de euros, mientras que ahora "quieren que se recaude o la estimación es 1.200 millones de euros, o sea, multiplicado por tres".

"Ya está bien de sangrar a los españoles y a los andaluces con nuevos impuestos", expresa la consejera, denunciando que el Gobierno de Pedro Sánchez y de María Jesús Montero "ha subido hasta 94 veces los impuestos" en España, que es el país "donde más se ha incrementado la presión fiscal y el esfuerzo fiscal" de sus ciudadanos. "No vamos a permitir una invasión de competencias por parte del Gobierno central y del Banco de España tratando de implantar de nuevo este impuesto de sucesiones y donaciones en Andalucía", dice la consejera andaluza, quien apunta que el Ejecutivo nacional lo que tiene que hacer es "bajar" impuestos.

'CASO KOLDO' Tras enviarle a prisión al considerarle el presunto cabecilla de una trama de cobro de comisiones a cambio de obra pública

Cerdán acusa al juez de dirigir una "causa general" contra él y pide su excarcelación

CRÍTICAS_ El ex secretario de Organización del PSOE acusa al instructor de la causa de adoptar una actitud "inquisitiva" y de encarcelarle con el objetivo de obtener "una confesión"

MADRID. EUROPA PRESS | El ex secretario de Organización del PSOE Santos Cerdán ha presentado un recurso de apelación en el Tribunal Supremo (TS) reclamando que le deje en libertad de forma "inmediata" alegando que no hay "indicios suficientes" sino una "causa general" en su contra, tres días después de que el instructor del *caso Koldo* en el TS, Leopoldo Puente, le enviara a prisión provisional al considerarle el presunto cabecilla de una trama de cobro de comisiones a cambio de obra pública.

En el recurso, al que ha tenido acceso Europa Press, la defensa de Cerdán sostiene que se trata de "una prisión provisional adoptada sin indicios de criminalidad suficientes" y, por tanto, "incompatible con la presunción de inocencia".

Denuncia que "la apreciación del instructor es en todo momento contra reo", acusándole de asumir el informe de la Unidad Central Operativa (UCO) de la Guardia Civil contra Cerdán de forma "acrítica". "La perspectiva asumida en todo momento por el órgano jurisdiccional es netamente inquisitiva", dice. En consecuencia, declara que "no hay duda que estamos ante una causa general" contra Cerdán con el supuesto objetivo de "investigar *para ver si* finalmente aparece un indicio sólido".

Incide además en la teoría de que es víctima de una persecución política: "Consta acreditado el interés de los partidos políticos PP, VOX y UPN en la acusación y prisión provisional de mi representado". Además, esgrime que, "en una investigación de varios meses de ejecución, en la que ya se han adoptado decisiones relativas a entradas y registros y solicitud de documentación", "no se puede justificar en este momento una decisión de prisión provisional" para proteger las pesquisas.

A este respecto, rechaza que Cerdán fuera "el encargado de repartir el botín", resaltando que "no consta comunicación alguna" entre él y las constructoras señaladas "ni tampoco la existencia de pagos, reclamaciones, cobros o transmisión alguna de activos" con dichas adjudicatarias. En la misma línea, recrimina que el cálculo que hace Puente de que, si el ex ministro de Transportes José Luis Ábalos y su entonces asesor Koldo García se llevaron un millón de euros en presuntas mordidas, el "botín" total alcanzaría al menos los 5 millones, es "mera creatividad judicial".

Por otro lado, pone el acento en que Cerdán declaró, a diferencia de otros investigados, y ha sido "transparente" al aportar su declaración de bienes. Por ello, se plantea, ante el "antecedente" del presunto conseguidor de la trama, Víctor de Aldama, "si alguien puede haber solicitado la medida de prisión provisional a la espera de provocar una confesión", "una finalidad radicalmente ilegítima" por cuanto estaría próxima a la "tortura indagatoria".

El apunte

Se desvincula de la empresa Servinabar

La defensa del ex secretario de Organización del PSOE, Santos Cerdán, vuelve a combatir el contrato privado encontrado en casa del administrador único de Servinabar, Antxón Alonso, que refleja que en 2016 le vendió al ex 'número tres' del PSOE el 45% de Servinabar. Insiste en que, como no se elevó a escritura pública, solo tiene efectos entre las partes y éstas "lo dejaron sin efecto", como expuso Cerdán en su declaración como imputado.

Santos Cerdán a su llegada al Supremo. ALEJANDRO MARTÍNEZ VÉLEZ / EP

Otegi admite que Alonso le presentó a Cerdán

SAN SEBASTIÁN. EUROPA PRESS | El secretario general de EH Bildu, Arnaldo Otegi, ha admitido que el empresario Antxon Alonso le presentó al exsecretario de Organización del PSOE, Santos Cerdán, con quien marcó "la vía de comunicación" entre la formación soberanista y el PSOE. Según el líder de EH Bildu, Cerdán ha sido "uno de loa principales interlocutores" de su partido y no tiene "ningún problema en reconocerlo".

Otegi, preguntado por las declaraciones de Cerdán en las que aseguró que el propietario de Servinabar, Antxon Alonso, y supuesto socio del ex secretario de Organización del PSOE fue quien le presentó al líder de la formación soberanista, aseguró que no tiene "grandes cosas que decir" al respecto.

Según afirmó, "se está diciendo por ahí" que es "íntimo" de Alonso, "cosa que es absoluta mentira". "Pero sí voy a decir dos cosas que son ciertas, ya sé que hay algunos que están haciendo malabares en las declaraciones, pero yo voy a ser absolutamente claro", manifestó.

Sánchez comunica los primeros relevos en la Ejecutiva

MADRID. EUROPA PRESS | El presidente del Gobierno y secretario general del PSOE, Pedro Sánchez, ya ha trasladado a varios miembros de la Ejecutiva Federal Socialista que no seguirán una vez que se consume la renovación en el Comité Federal de este sábado 5 de julio, según indican fuentes socialistas.

Sánchez prepara una remodelación que puede afectar a nueve personas, incluidos varios dirigentes muy próximos al *exnúmero tres*, Santos Cerdán, como el adjunto a la secretaría de Organización, Juanfran Serrano, que ejercía como su mano derecha.

Las fuentes consultadas señalan que Sánchez va a evitar una caza de brujas y por tanto las salidas van a ir más allá del círculo íntimo del exdirigente navarro. No obstante, lo previsible es que dirigentes de su máxima confianza como el secretario de Ciencia, Innovación y Universidades del PSOE y secretario provincial de León, Javier Cendón, también se queden fuera.

Sánchez ha hecho esta ronda de llamadas desde Sevilla, donde lleva toda la semana presidiendo la IV Conferencia Internacional sobre la Financiación para el Desarrollo de la ONU. Una tarea que ha compatibilizado con la de ultimar los cambios que le permitan superar la profunda crisis actual.

POLÍTICA Tras la ronda de contactos que abrió hace un par de días con los aliados del PSOE

Tellado acusa a los socios del PSOE de "preferir ser cómplices de la corrupción"

MADRID. EUROPA PRESS | El portavoz del Grupo Popular en el Congreso, Miguel Tellado, criticó ayer que, "de momento" ninguno de los socios de investidura de Pedro Sánchez "se mueva" ni esté dispuesto a "abandonarle", algo que, a su juicio, evidencia que "prefieren ser cómplices de la corrupción del PSOE".

"Allá ellos. Desde luego, la historia les juzgará", avisó Tellado en una entrevista en *Telecinco*, que ha recogido Europa Press, después de la ronda de contactos que abrió hace un par de días con los aliados del PSOE para analizar la situación política ante el encarcelamiento del *exnúmero tres* del PSOE Santos Cerdán.

Tellado relató que esta semana él había preguntado a los socios de Sánchez "si su apoyo a este Gobierno sigue intacto, después de conocer" que el exsecretario de Organización del PSOE "está en prisión sin fianza por los casos de corrupción que acorralan al Gobierno".

"Y la respuesta es que, de momento, nadie se mueve dispuesto a abandonar el apoyo a Pedro Sánchez y que, por ahora, mantienen su apoyo", indicó, para criticar que prefieran "ser cómplices de la corrupción del Partido Socialista y mantener a Pedro Sánchez en el poder". A su entender, esos socios asumirán "las responsabilidades de lo que están haciendo en las urnas", algo de lo que no le cabe "ninguna duda".

SUCESOS En Castellón y Alicante

Dos nuevos fallecimientos por golpes de calor

VALENCIA. EUROPA PRESS | Un hombre de 52 años y una mujer de 53 han fallecido por golpes de calor en la provincia de Castellón y en la de Alicante, según fuentes de la Conselleria de Sanidad. Se trata de las primeras víctimas por golpe de calor en la Comunitat Valenciana en este episodio de altas temperaturas. El hombre, que tenía patologías previas, fue asistido por equipo médico del SAMU en su domicilio en la madrugada del 1 y fue trasladado al Hospital La Plana de Vila-real, donde ha fallecido. La mujer fue asistida en una zona de montaña de Callosa d'en Sarrià (Alicante), donde estaba practicando actividad de ocio al aire libre. Tras ser asistida por un equipo médico, la afectada fue trasladada al Hospital Marina Baixa donde falleció.

SEVILLA

CUMBRE DE LA ONU Agradece la "paciencia" de los sevillanos, que ha hecho posible que "las 187 delegaciones se sientan como en casa"

Sanz califica la cumbre de "éxito" de organización

PROYECCIÓN_Recuerda que la declaración que sale de la cumbre "se conocerá en todo el mundo"

CRÍTICAS_Lamenta que ningún ministro haya aprovechado para abordar los asuntos pendientes

SEVILLA | El alcalde de Sevilla, José Luis Sanz, ha considerado que la Cumbre de la ONU ha sido un "éxito de organización", ha agradecido el trabajo tanto de Naciones Unidas como de todos los que han participado en ella, y ha destacado la "proyección" que la ciudad ha conseguido, especialmente por la declaración que llevará su nombre.

Sanz, en unas declaraciones en Fibes, ha felicitado a la organización de la cumbre por su éxito, con más de 8.000 participantes, 187 países representados y 70 líderes mundiales, "lo que pone de manifiesto que sigue siendo una organización muy viva para plantear problemas y, sobre todo, muchas soluciones para el futuro de nuestro mundo".

El alcalde ha apuntado que la cumbre ha sido un "éxito de organización", tanto de la propia ONU como de los que han trabajado en ella, además de los 600 medios de comunicación gracias a los que "la declaración de Sevilla la conocerá, se conocerá en todo el mundo y se conoce también la ciudad de Sevilla".

Ha extendido el agradecimiento a los trabajadores municipales "que han hecho posible que, durante estos cuatro días, la ciudad, por un lado, haya seguido funcionando y esta cumbre haya sido también un éxito en la organización", en la que se ha trabajado con Presidencia del Gobierno seis meses.

Sanz ha destacado que siempre han defendido que la cumbre de la ONU era importante, más allá del impacto económico de 20 millones, "por la proyección internacional que le da la ciudad de Sevilla, por la proyección política, por la proyección económica o por la proyección social", y, ante las molestias que ha podido causar, ha agradecido "a todos los sevillanos la paciencia que han tenido. Gracias a esa paciencia también y a ese carácter acogedor y amable que tiene el sevillano, esta cumbre, seguramente las más de 187 delegaciones que han visitado la ciudad de Sevilla se han sentido como en casa".

Por otro lado, el alcalde de Sevilla ha criticado que durante la cumbre ha pasado por Sevilla "prácticamente todo el Consejo de Ministros y ninguno ha aprovechado para solucionar asuntos pendientes con la ciudad".

Sanz lo ha atribuido a la actuación "antisevillana que viene siguiendo el Gobierno central y el desprecio a la capital andaluza", y ha señalado que "no es una cuestión personal con el alcalde, sino que en estos momentos se preocupan por prolongar su supervivencia agónica sin nadie que lleve el timón y gestione los intereses de los sevillanos, ni los españoles".

En este sentido, Sanz ha apuntado que "no va tirar la toalla" y que va a seguir pidiéndole reuniones a la ministra de Hacienda, al de Interior y al de Transportes.

Un momento de la intervención de Pedro Sánchez en la clausura de la cumbre de financiación de la ONU. EP

Sánchez clausura apelando a la "llama viva" de la cooperación

SEVILLA | El presidente del Gobierno, ha clausurado la IV Conferencia sobre la Financiación para el Desarrollo de la ONU que se ha llevado a cabo en Sevilla durante la última semana, que a su juicio "ha mantenido viva la llama de la cooperación aún cuando muchos quieren apagarla" y la han protegido del "cinismo, el egoísmo y el olvido".

Sánchez, que ejercía como anfitrión, ha vuelto a lanzar un mensaje velado a Estados Unidos -principal ausente de la cumbre- por su intención de recortar sus aportaciones a los países en desarrollo. "La comunidad internacional no va a rendirse ante el desastre ni ceder terreno al desencanto", ha indicado.

En un breve discurso que ha puesto el broche final a cuatro días de debates y plenarios, defiende que el verdadero valor de la Conferencia no ha sido lo que se ha discutido sino lo que los países participantes están "dispuestos a hacer" a partir de este momento.

"Hoy no solo estamos cerrando una conferencia, estamos abriendo un nuevo camino y lo estamos haciendo trabajando en algo que es mucho más poderoso que el discurso de odio y la confrontación que otros parecen tener", ha lanzado en la misma línea.

Considera que los participantes en la Conferencia de Sevilla están cargados de razón y "en el lado bueno de la historia" y considera que cuando pasen los años recordarán este momento con orgullo por haber hecho "lo correcto" cuando era "crucial" hacerlo, ha seguido, destacando los mecanismos para aliviar la carga de la deuda y hacer más progresivos y eficaces los sistemas fiscales.

Posteriormente en sus redes sociales, el presidente ha asegurado que "Sevilla ha brillado como capital mundial del multilateralismo" y ha querido agradecer "el trabajo de todas y todos los que habéis hecho posible que este evento de alto nivel haya sido un éxito rotundo". "España puede sentirse orgullosa", ha concluido.

Medidas para cerrar la brecha de financiación y aliviar la deuda

SEVILLA. C. T. | La vicesecretaria general de la ONU, Amina Mohammed, ha apuntado que la "emblemática" Conferencia sobre Financiación para el Desarrollo celebrada en Sevilla ha concluido "con un renovado sentido de determinación y un enfoque en la acción concreta que puede cambiar vidas en todo el mundo".

Mohammed explicó que las delegaciones han realizado "un intento serio y largamente esperado de afrontar la crisis de la deuda", al tiempo que han buscado "cerrar la enorme brecha de financiación" para alcanzar los Objetivo de Desarrollo Sostenible (ODS) de la Agenda 2030.

Entre los acuerdos de la Plataforma de Acción de Sevilla está el centro global para canjes de deuda

Las tres principales áreas de acción del Compromiso de Sevilla son un gran impulso inversor para cerrar la brecha de financiación de los ODS; medidas concretas para abordar la carga insostenible de la deuda; y una mayor representación de los países en desarrollo en las decisiones financieras globales.

Junto a este acuerdo, se lanzaron más de 100 nuevas iniciativas bajo la Plataforma de Acción de Sevilla. Entre ellas destacan un centro global para canjes de deuda, una alianza para "pausar" pagos en situaciones de crisis, y un impuesto solidario sobre jets privados y vuelos en primera clase destinado a financiar metas climáticas y de desarrollo.

"Esta plataforma ha generado nuevas alianzas y soluciones innovadoras que traerán cambios reales a la vida de las personas", aseguró Mohammed. "No sustituyen los compromisos financieros más amplios, pero sí indican que por fin las ideas creativas están abriéndose paso".

Entre los compromisos alcanzados destacan, para afrontar la deuda, que España y el Banco Mundial liderarán un centro de Canjes de Deuda por Desarrollo para ampliar este tipo de acuerdos; Italia convertirá 230 millones de euros de deuda africana en inversiones para el desarrollo; una Alianza por la Cláusula de Pausa de Deuda suspenderá pagos durante situaciones de crisis; y el Foro de Sevilla sobre Deuda apoyará la coordinación para la gestión y reestructuración de deuda.

En cuanto al papel del sector privado, en el Foro Internacional de Negocios, las empresas participantes se comprometieron a aumentar la inversión de impacto, con 10.000 millones de dólares en proyectos presentados.

USOS DEL AGUA El Bajo Guadalquivir cuenta ya con esta herramienta pionera que se aplica con éxito en la Corona Norte Forestal de Doñana

CHG extiende a los cultivos del arroz el control mediante IA

YA OPERATIVA_Confederación espera que el efecto disuasorio permita reducir los usos irregulares del agua

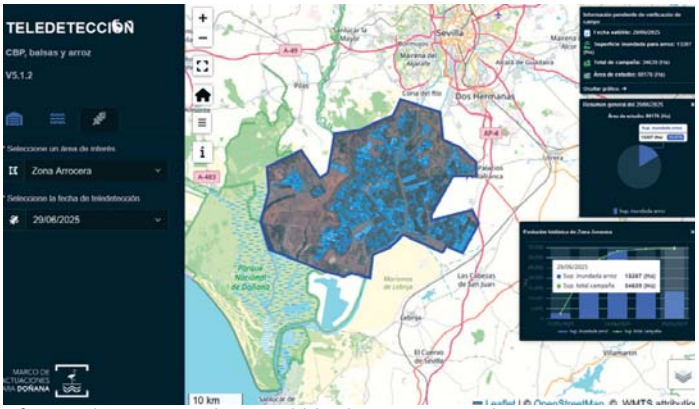

El área de cultivo del arroz del Bajo Guadalquivir incluida en la nueva herramienta de control. CHG

SEVILLA | La Confederación Hidrográfica del Guadalquivir (CHG) ha extendido a la identificación de cultivos de arroz en el Bajo Guadalquivir, en el entorno del Espacio Natural de Doñana, la aplicación de la nueva herramienta de teledetección automática por Inteligencia Artificial para el control y vigilancia de los usos del agua.

Este sistema, desarrollado por la CHG en colaboración con la Universidad de Sevilla, se aplica desde septiembre para detectar y contabilizarla superficie de cultivo bajo plástico en el ámbito de la Corona Norte Forestal de Doñana con muy buenos resultados. La herramienta y la creación de un portal web (//teledeteccion.gie-us.es/) con los datos ha conseguido reducir notoriamente el número de hectáreas regadas de manera irregular, gracias al efecto disuasorio que ha generado entre regantes y la buena acogida entre la ciudadanía, con más de 14.000 visitas.

El programa, pionero en las demarcaciones hidrográficas, permite así visualizar la evolución de la superficie de cultivos bajo plástico, cómo se ha pasado desde 1.203 hectáreas fueras de ordenación en 2018 hasta las 427 hectáreas detectadas en marzo con el inicio de la campaña.

Tras este éxito, la CHG ha seguido trabajando en nuevos desarrollos dentro de la plataforma y recientemente se ha extendido a la identificación de cultivos de arroz en el Bajo Guadalquivir, en el ámbito de Doñana.

Para ello se ha establecido una nueva área de interés que abarca más de 80.000 hectáreas y en las que se incluye las más de 30.000 hectáreas dedicadas al cultivo del arroz, enfocándose el algoritmo en el análisis del estado de inundación de cada parcela (o tabla), distinguiéndolas de otras áreas inundadas no cultivadas (balsas, ríos o marismas) y a las destinadas a otros tipos de cultivos.

A través de las imágenes de satélite, el sistema identifica las parcelas destinadas a este cultivo para, a continuación, comenzar a procesar su situación mediante su comparación con las concesiones otorgadas, denegadas y en trámite, así como con las autorizaciones temporales y riegos extraordinarios concedidos. Además, usa la información catastral para identificar las parcelas y determinar si están fuera de ordenación.

La herramienta proporciona teledetección en tiempo real, con actualización cada 5 días, tratamiento automático de las imágenes en unos dos minutos, y el análisis de la información para la toma de decisiones. La CHG espera que la herramienta, que ya puede ser consultada, produzca el mismo efecto disuasorio que en Doñana y reducir los usos irregulares de agua en la zona del Bajo Guadalquivir.

MEJORAS Han sido 160 actuaciones y se han desarrollado en los once distritos de la ciudad

El Gobierno de Sanz reasfalta unos cien kilómetros de carretera desde 2023

Pronto se actuará en Alcalde Manuel del Valle y ya se ha iniciado las obras en la avenida de los Conquistadores

El alcalde haciendo balance de los reasfaltados realizados. AYTO

SEVILLA | El Ayuntamiento de Sevilla continúa trabajando en las obras de asfaltado en todos los distritos de la ciudad, llevando a cabo más de 160 actuaciones desde 2023. Así, la inversión, que ha superado los 125 millones de euros, ha alcanzado a unos 100 kilómetros de carreteras. Para los trabajos de reasfaltado el Consistorio cuenta con una partida de 14 millones de euros, incrementada en cuatro millones desde el anterior ejercicio presupuestario.

Según ha trasladado el alcalde de Sevilla, José Luis Sanz, en un comunicado, las actuaciones de reasfaltado de la calle Alcalde Manuel del Valle comenzarán el 7 de julio y contarán con un una inversión de casi 324.000 euros.

Asimismo, esta semana se han iniciado las obras de reurbanización en la avenida de los Conquistadores en Santa Clara, con un presupuesto de 1,2 millones de euros y 10 meses de duración, que contarán con nuevos acerados, puntos de iluminación, zonas ajardinadas, aparcamiento, renovación redes saneamiento, bancos, zona calistenia y juegos bio-saludables.

También, el edil ha recordado que en estos meses se inician las obras de Emasesa como las de Pagés del Corro y Méndez Núñez por valor de 10 millones de euros.

El alcalde ha explicado que "este contrato, además de arreglos puntuales en calles de la ciudad, nos ha permitido llevar a cabo más de 160 actuaciones de mejora del pavimento". Dentro de estos trabajos de reasfaltado, se está actuado de forma integral en algunos viarios como este, la Avenida Cardenal Bueno Monreal y su paso inferior.

Entre las actuaciones por distrito que se han llevado a cabo, destacan las de las principales arterias del Este-Alcosa-Torreblanca, como Luis Uruñuela o Ciudad de Chiva; el arreglo de los puentes de las Delicias y San Telmo en Los Remedios; Reyes Católicos o Resolana en Casco Antiguo; Afán de Rivera o Ronda Padre Pío, en Cerro Amate; la Avenida de la Palmera y Paseo de las Delicias, en Bellavista-La Palmera; o la veintena de calles en Macarena.

En Nervión se han ejecutado reasfaltados en varias calles, como Benito Mas y Prats y Marqués de Nervión; en Norte se ha actuado en Metalurgia o Estrella Polar; en el distrito Sur, Avenida del Cid; el pavimento del Puente de Triana o Juan Díaz de Solís en Triana; o Arroyo, Kansas City, la calle Tharsis o Pablo de Rojas y Alonso Martínez en San Pablo-Santa Justa.

DRAMA HUMANO

Muñoz acusa al alcalde de "normalizar" los cortes de luz

SEVILLA | El portavoz socialista, Antonio Muñoz, ha denunciado la "absoluta inacción" del alcalde, José Luis Sanz, frente al grave problema de los cortes de luz que siguen afectando a "numerosos barrios" de la ciudad.

Muñoz, que este miércoles mantuvo un encuentro con vecinos de Torreblanca en el que se volvieron a exponer los perjuicios que estos cortes de luz están ocasionando en esta zona de la ciudad, considera que estamos ante "un problema grave, que incluso afecta a la salud de las personas y a la economía de muchos comercios y empresas, aún más en una situación de alerta por altas temperaturas", y que frente a esta problemática, "el alcalde normaliza el drama humano que hay detrás del corte de luz constante".

"Este es un ejemplo de lo poco que le importan los barrios a este alcalde", ha afirmado el portavoz, quien ha calificado de "drama humano" la situación que viven "miles de vecinos y vecinas".

TURISMO

La ASET teme cancelaciones por las averías de los AVE

SEVILLA | La Asociación de Empresas Turísticas de Sevilla (ASET), presidida por Jorge Robles, ha lanzado una "llamada de atención urgente" ante la "creciente pérdida de reputación" de la línea AVE Madrid-Sevilla, una infraestructura "clave" para el turismo. Además, advierte de que este tipo de incidentes pueden hacer que organizadores de congresos o visitantes de alto valor "reconsideren" su elección de destino, lo que conllevaría "consecuencias económicas y de reputación especialmente graves".

Así lo expresa ASET en un comunicado en el que considera que las incidencias técnicas reiteradas y el "deterioro progresivo" del servicio "están afectando negativamente no solo a la imagen de Sevilla como destino fiable, sino también a los flujos turísticos que acceden a la ciudad y a la provincia a través del eje Madrid-Sevilla, principal punto de conexión tras la entrada internacional por Barajas".

FESTIVAL Por el centenario de la corta

El Muelle de Tablada acoge dos conciertos del Insólito

CARTEL_Navajita Plateá, Maíta Vende Cá, Azúcar Moreno, Los Chunguitos y Sara de Las Chuches

SEVILLA | Dentro del programa de actividades promovido por la Autoridad Portuaria de Sevilla (APS) para acercar el puerto a la ciudad, el Muelle de Tablada será uno de los escenarios del ciclo de conciertos Insólito organizado por Green Cow Music.

Durante la presentación, celebrada este jueves en el Puerto de Sevilla, el presidente de la APS, Rafael Carmona, ha anunciado que "con Insólito se inicia una serie de actos conmemorativos del centenario de la Corta de Tablada, de sus naves y tinglados, del muelle: un espacio de modernidad que llegó al Puerto a a principios del siglo XX". En Abril de 2026 se cumple un siglo de la puesta en servicio de la corta y del Puente de Alfonso XIII.

Además, Carmona ha añadido que esta zona "es un espacio insólito -jugando de esa forma con el nombre del certamen-, con actividad portuaria hoy día, que nos gustaría acercar a la ciudadanía para que conozca su identidad actual, antes de la transformación en el futuro Distrito Urbano Portuario".

Entre las propuestas más innovadoras de Insólito estará *Lolailand*. "Esta iniciativa es una llamada a la nostalgia; el territorio imaginario donde el arte callejero se fusiona con la fiesta del barrio, donde la rumba y la juerga se convierten en religión. Aquí habitará el olé, los lunares, el taconeo libre, la peineta con glitter y el abanico eléctrico", según Pablo Távora, director de proyectos de Green Cow.

La experiencia se vivirá los sábados 18 y 25 de octubre, en el Puerto, único puerto marítimo de interior de España y un espacio de tránsito, intercambio y memoria industrial "con enorme potencial poético y escenográfico". En el escenario el 18, Navajita Plateá, La Barbería del Sur y Maíta Vende Cá, entre otros, y una semana más tarde serán Azúcar Moreno, Los Chunguitos y Sara de Las Chuches.

FESTIVAL Ha vendido todas las entradas en seis actuaciones

El público aplaudiendo uno de los espectáculos ofrecidos en el teatro romano de Itálica. DIPUTACIÓN

Itálica concluye edición con más de 5.200 espectadores

SEVILLA | El Festival Internacional de Danza de Itálica ha cerrado su edición con más de 5.200 espectadores este mes de junio. El certamen ha reunido en el Cortijo de Cuarto y el Teatro Romano de Itálica a doce compañías nacionales e internacionales, con tres estrenos absolutos, un estreno nacional y una apuesta firme por la accesibilidad, la diversidad de estilos y la excelencia artística.

Según ha informado la Diputación de Sevilla, organizadora del evento, seis de los espectáculos, los de Andrés Marín, Paula Comitre, Luz Arcas, Oulouy, Lucía Vázquez y la última función de Sergio Bernal, agotaron todas las localidades, confirmando el respaldo del público a una programación que ha sabido conjugar "riesgo, identidad y contemporaneidad".

Al cierre del Festival, el diputado de Cultura y Ciudadanía, Casimiro Fernández, ha explicado que Itálica es "el reflejo de la apuesta firme de la Diputación de Sevilla por la Cultura y, en particular, por la Danza, un sector que en esta cita internacional que se organiza desde la Institución provincial demuestra el talento y la capacidad de transformación social".

Para Fernández, "se cierra una edición en la que podemos estar satisfechos y orgullosos de la calidad de la programación y en la que destacaría la presencia no solo de compañías que son referentes internacionales de la Danza, sino el sello y la impronta que los artistas sevillanos y andaluces han dejado en esta edición 2025 del Festival".

A estas cifras de espectadores de Itálica se sumará en julio el público que podrá disfrutar gratuitamente de varias de las propuestas en formato streaming. Las emisiones comenzarán con 'Après Vous, Madame', de Paula Comitre, disponible los días 5 y 6 de julio; le seguirá el programa doble *Lots of Movements* y *Take the Stage*, de la compañía alemana Tanzensemble Pfalztheater Kaiserslautern, accesible los días 11 y 12.

El día 19 se podrá ver *Momentum*, de Take Off Dance - Johan Inger Youth Project, que reúne las piezas Become y Rain Dogs, y estará disponible también el día 20. El ciclo de emisiones se cerrará con Rodin, de Sergio Bernal, que podrá verse en línea los días 26 y 27 de julio.

Todas las emisiones serán gratuitas a través de desde la web oficial del festival www.festivalitalica.es.

INVESTIGACIÓN

Cooperación para impulsar el turismo idiomático

SEVILLA | El Ayuntamiento de Sevilla, a través del Área de Turismo y Cultura, ha firmado un acuerdo de cooperación científica con la Universidad de Sevilla (US) con el objetivo de promover el estudio del turismo idiomático como fenómeno educativo, cultural, social y económico.

Este convenio marca un "nuevo paso" en la estrategia municipal por un modelo turístico sostenible, diversificado y centrado en la excelencia y el conocimiento, tal como destaca el Consistorio en una nota de prensa. En este sentido, la colaboración permitirá desarrollar estudios conjuntos, análisis de datos y acciones formativas orientadas a conocer mejor el perfil del visitante idiomático, así como su impacto en el territorio.

Las investigaciones serán desarrolladas por un equipo multidisciplinar de investigadores coordinado por Cristina Ceballos, miembro del Instituto Andaluz de Investigación e Innovación en Turismo y Rafaela Alfalla, del Grupo de Investigación Gideao de la US, con una mirada transversal que aborde tanto el ámbito académico como el sector productivo.

Por parte de la US, el convenio ha sido suscrito por el vicerrector de Transferencia del Conocimiento, Manuel Felipe Rosa Iglesias, y por parte del Ayuntamiento, la delegada de Turismo y Cultura, Angie Moreno.

TRANSPORTE PÚBLICO Moreno asegura que esta obra avanza para prestar a los ciudadanos una movilidad más sostenible, cómoda y eficiente

Arrancan las obras del tramo Hilera-Eugenio Gross del metro

BUEN MOMENTO_El presidente andaluz señala que Málaga experimenta transformaciones de primer nivel que redundarán en su posicionamiento en Andalucía y en el mundo

J.D.M./MÁLAGA | El presidente de la Junta de Andalucía, Juanma Moreno, presidió ayer el acto de inicio de obras de la línea 2 del metro de Málaga al Hospital Civil, en el tramo Hilera-Eugenio Gross. "Las realidades son hechos y esta obra, sin lugar a dudas, es un hecho de que no hay vuelta atrás", afirmó. Durante su intervención, Moreno incidió en que Málaga "está experimentando una serie de transformaciones de primer nivel que redundarán en su posicionamiento en Andalucía y en España como una gran ciudad con una oferta inmejorable que va a contar con las más avanzadas soluciones de movilidad sostenible y unos servicios públicos de calidad". "Desde el Gobierno de Andalucía tenemos el objetivo de cumplir en tiempo y forma los compromisos con Málaga, al igual que lo hacemos con el resto de Andalucía y procurando el mayor progreso de nuestra tierra", destacó, al tiempo que incidió en que "sabemos que, cuando Andalucía avanza, España avanza" y "ponemos el mayor de los empeños en gestionar con la mayor seriedad, con el mayor rigor y con el mayor de los compromisos".

Moreno recordó que la semana pasada se licitó el tercer y último tramo de la prolongación del Metro al Hospital con lo que ya se ha comprometido el 68% del presupuesto total de esta prolongación. "Hablamos de un presupuesto base de licitación es cercano a los 62 millones de euros y el plazo de ejecución de 36 meses. En esta fase se incluirá la construcción de la Estación Hospital Civil, el hito histórico de estas obras".

Además, remarcó que la estimación de inversión total, incluidos todos los contratos necesarios, asciende a los 244 millones de euros, lo que convierte al metro de Málaga, junto a la futura línea 3 del Metro de Sevilla, en las infraestructuras de transporte de mayor presupuesto acometidas por la Junta. "Una vez esté completa la red, la inversión superará los 900 millones de euros de inversión", añadió.

Así, subrayó ha subrayado que la ampliación del suburbano malagueño dará cobertura al cuarto distrito más poblado de la capital, el Bailén-Miraflores, con más de 60.000 habitantes, y discurrirá en su tramo inicial por los distritos de Cruz de Humilladero y Centro, dando acceso a equipamientos sanitarios de primer orden como el Hospital Civil, el Materno y el futuro Nuevo Hospital. Asimismo, aseguró que "una vez que la prolongación sea una realidad, la demanda anual de viajeros será de 21 millones al año de los que entre 3,5 y 4 millones harán uso precisamente de esta ampliación" y recordó que el mes pasado se sacó a licitación la construcción de las obras del que será el tercer hospital de Málaga, así como la concesión de las obras y explotación de los futuros aparcamientos, más de 1.700, por algo más de 607 millones. "Más de 600 millones para la que será la mayor obra de ingeniería sanitaria de Málaga y Andalucía, y una referencia en España".

El comienzo institucional de una obra en marcha para ampliar la línea de metro. JUNTA

Moreno dijo que que la prolongación de la línea 2 del metro de Málaga forma parte de un proyecto de ciudad al ir ligada a la ejecución del Nuevo Hospital y ha explicado que se trata de una extensión del suburbano que el Gobierno andaluz "desbloqueó porque el anterior pretendía imponer su criterio por encima del Ayuntamiento y de los propios vecinos".

La prolongación se ha dividido en tres tramos, el primero entre Guadalmedina e Hilera que sigue en ejecución con un presupuesto de unos 45 millo-

El PSOE centra sus críticas en la falta de cumplimiento

MÁLAGA | El portavoz socialista en el Ayuntamiento de Málaga, Daniel Pérez, criticó el "nuevo engaño" del presidente de la Junta de Andalucía, Juanma Moreno, por "negar aquello que prometió de forma reiterada durante sus campañas electorales" en relación con "la ampliación del metro de Málaga y su puesta en marcha hacia el Parque Tecnológico de Andalucía, en el distrito de Campanillas". "Hoy hemos comprobado, una vez más, cómo Moreno engaña a los malagueños y malagueñas. Su mayor engaño es prometer algo y luego negarlo", declaró Pérez, que incidió en los "compromisos incumplidos" del presidente andaluz. Asimismo, recordó que Moreno "prometió en 2018 extender la red del metro al PTA y a Campanillas, así como ampliar la línea desde el Hospital Civil hasta Ciudad Jardín, y llevar el metro también a la zona Este. Lo prometió así en un vídeo grabado y publicado durante la campaña autonómica". Sin embargo, continuó "ha venido a visitar unas obras que ya están en funcionamiento, las del tramo al Hospital Civil, pero ha sido incapaz de responder a las preguntas de los medios y, sobre todo, de aclarar si realmente tiene previsto ampliar las líneas de metro". En contraposición, elogió "el compromiso" del Gobierno de España con la movilidad en la provincia de Málaga: "Mientras Moreno se esconde, el Gobierno de España está haciendo su trabajo, impulsando los estudios para el tren litoral".

TRÁFICO En Andalucía, el total previsto para los dos meses de julio y agosto es de 22.186.560

Operación salida: más de 221.600 desplazamientos

PROBLEMAS_Atención a tramos de la A-7, el alto de la pedrizas o la M-20 en la capital **ALTERNATIVAS**_La DGT recomienda consultar otros itinerarios

JUAN D. MORALES/MÁLAGA | La Dirección General de Tráfico (DGT) pone hoy en marcha el dispositivo especial de vigilancia y regulación para la Operación Especial de Tráfico '1ª Operación del verano-2025' que prevé para Andalucía más de un millón de desplazamientos de largo recorrido durante la salida a los destinos vacacionales, pero también un total de 22,1 millones durante todo el periodo estival de julio y agosto.

En Málaga, se esperan, según Tráfico, para esta primera operación, 221.600 desplazamientos por sus principales carreteras, una cifra que solo superan las de Sevilla, con 266.700; Cádiz acoge el tercer mayor volumen de movimiento con 136.400; seguida de Granada con 123.400; Huelva con 111.600; Córdoba que vivirá en esta primera fecha 111.600 desplazamientos; Almería que prevé 69.500, y, finalmente, Jaén, con 53.300.

Como se ha señalado, durante todo el verano se esperan un total de 22.186.560 movimientos en la Comunidad Autónoma de Andalucía, repartidos en 10.794.825 en julio y 11.391.735.

Desde la DGT aseguran que, si se cumplen estas previsiones, estas cifras representan valores similares al pasado año 2024.

Saturación de tráfico en el entorno de la capital malagueña. AYTO. MÁLAGA

Circulación y obras

En Málaga, según el organismo regulador del tráfico vial, las carreteras con mayor volumen son A-357, A-45, A-7, A-92, A-92M, AP-46, AP-7y MA-20, y los días y horas de mayor intensidad serán: viernes 4 de julio, de 15:00 a 22:00 horas; sábado 5 de julio, de 10:00 a 15:00 y de 17:00 a 22:00 horas, y domingo 6 de julio, de 11:00 a 15:00 y de 17:00 a 22:00 horas.

Los puntos conflictivos, a causa de la intensidad de la circulación se sitúan en la A-45, en el Alto de las Pedrizas, en los puntos kilométricos 115,000 – 118,000; la A-7 en San Pedro Alcántara y Fuengirola, y la MA-20, en Málaga capital en los puntos: 0,000 – 12,600.

También ha señalado Tráfico las vías donde se producen actualmente obras, como son la A-397 entre Parauta–Benahavís, en el punto kilométrico (p.k.) del 13,000al 38,300; en la A-45 en Casabermeja, en los p.k. 128,600–127,000; en la A-7 en los siguientes túneles: Marbella (Túnel San Pedro Alcántara); en Málaga capital en los túneles de Churriana, San José y Cerrado Calderón; en Vélez Málaga (Túnel Lagos); Torrox (Túnel Tablazo y Túnel Torrox), y en Nerja, en el Túnel de Frigiliana.

Además, la DGT propone los siguientes itinerarios alternativos: para acceder desde el norte de la provincia a la zona este y regresar: por la A-45 hasta la salida de la carretera A-356 (denominada "de arco"), tomando dirección La Viñuela–Vélez-Málaga y desde esta localidad hacia Torre del Mar, Algarrobo, Torrox y Nerja; para acceder desde Sevilla hacia el oeste de la provincia y regresar: por la A-374 hacia Ronda y posteriormente por la A-397 hasta San Pedro de Alcántara; para acceder desde Sevilla hacia la capital y regresar: por la A-92 hasta la salida a Sierra de Yeguas, desde esta localidad hacia Campillos por la A-365 y desde Campillos hasta Málaga por la A-357.

OCUPACIÓN Julio, un 86,6% y agosto, 83,8%

La patronal hotelera fija las previsiones de verano a la baja

Junio se ha cerrado con una cifra del 87,87%, un 0,27% por encima del mismo mes del pasado año

J. D. M./MÁLAGA | La patronal hotelera AEHCOS cifra las previsiones para el verano con un ligero descenso con respecto a lo registrado el pasado año. Así, se espera que en julio la ocupación sea de un 86,59% frente al 86,66% de 2024. Por nacionalidades, se prevé que aumente el número de turistas de procedencia nacional hasta alcanzar el 35% del total, frente a los originarios del mercado internacional que se situarían en el 65%. En cuanto a agosto de 2025, la patronal hotelera prevé, de momento, que la ocupación sea del 83,88% frente al 92,89% registrado en agosto del pasado año.

Según la Asociación de Empresarios hoteleros de la Costa del Sol, de cara a julio de 2025, las previsiones de ocupación sitúan al destino Torremolinos a la cabeza del ránking, con un 94,08%, seguida de Mijas con un 93,09%; de Benalmádena con un 90,26% y de Málaga capital con un 85,10%.

En cuanto a agosto, Torremolinos vuelve a ocupar el primer puesto en cuanto a estimación de ocupación con un 93,59%. Le siguen Benalmádena con un 91,75% y Frigiliana-Torrox y Marbella, con un 87% y un 84,66% de ocupación estimada, respectivamente.

¿Pero que ha pasado en el recién errado mes de junio? AEHCOS sostiene que la ocupación hotelera durante el mes de junio en la provincia de Málaga ha sido del 88,14%. Se trata de un porcentaje, el del sexto mes del año, que se sitúa en 0,27 puntos porcentuales por encima, con respecto a las cifras del mismo mes de 2024 cuando se registró un 87,87%, y también es superior a las previsiones iniciales que se situaban en el 84,91%.

La mayor parte de nuestros visitantes han llegado procedentes del mercado internacional, alrededor de un 70%, mientras que tan solo el 30% restante tiene su origen en territorio nacional.

"Los resultados de ocupación obtenidos en el mes de junio son positivos, pues, aunque levemente, superan las cifras inicialmente previstas y se sitúan también por encima de los datos registrados el año pasado por las mismas fechas. Sin embargo, las estimaciones de cara a los próximos meses de julio y agosto, nuestra temporada alta, son inferiores a los índices de ocupación hotelera registrados durante el pasado verano. Esto nos preocupa, nos genera incertidumbre y nos obliga a tener una mayor dependencia del comportamiento de última hora", ha explicado José Luque, presidente de AEHCOS.

MOVILIDAD Desde el PP advierten que "el AVE Málaga-Madrid es el que más retrasos acumula de España"

El caos en el transporte "ya amenaza reservas turísticas"

MÁLAGA | El coordinador general del PP de Málaga, Cristóbal Ortega, ha criticado que el Gobierno de Sánchez "trata de maquillar el caos del transporte que ya amenaza las reservas turísticas en la provincia y en el resto de Andalucía en plena temporada estival". De este modo, ha advertido de que la "incompetencia" del Gobierno socialista está afectando seriamente a la imagen de marca, un "daño estructural" que mantiene en vilo a 140.000 familias que viven del turismo en la provincia.

El dirigente 'popular' ha criticado que el Ejecutivo de Sánchez y Puente trate de dar "carácter de normalidad" a esta situación de colapso y ha criticado que el AVE Málaga-Madrid es el que más retrasos acumula de España; mientras que la Media Distancia que conecta Málaga con Sevilla ha elevado el tiempo de viaje en 25 minutos desde hace un año y Ronda no ha recuperado las frecuencias anteriores al Covid". En este marco, ha recordado que el PSOE "ha normalizado que Renfe ya no indemnice" a los usuarios del AVE que sufren demoras de 15 y 30 minutos, como hacía antes, de manera que ahora sólo compensa por los retrasos de más de una hora.

"Está intentando que los malagueños nos acostumbremos a ver el Cercanías colapsado por la falta de mantenimiento e inversiones", ha subrayado. Es más, ha añadido, "las escaleras mecánicas de la estación del aeropuerto llevan tres meses rotas, generando colas interminables en los ascensores; todo un despropósito que se suma a los seis meses que ya estuvieron fuera de servicio hace un año alegando que tenían que traer una pieza de Corea".

Así, Ortega ha aseverado que "parece de chiste, pero no tiene ninguna gracia", abundando en que "el caos en el transporte es crónico en Málaga y el agravio, también". En este punto, ha lamentado que "los alcaldes de la Costa del Sol llevan un año esperando para reunirse con el Ministerio y abordar mejoras en el Cercanías, cuando en Cataluña tardaron días en hacerlo comprometiendo millones para la mejora de la red ferroviaria catalana".

"Tristemente, los malagueños ya han normalizado los continuos retrasos, averías y cancelaciones; y que no les devuelvan ni un euro por retrasos de hasta 60 minutos. Y todo por el abandono crónico al que nos tiene sometidos este Gobierno", ha apostillado.

CÁDIZ

INDUSTRIA Las tres factorías de Navantia y la de Dragados continúan sin actividad plena por piquetes informativos

Asamblea convocada por CGT y CTM ante las puertas del astillero de Navantia en Cádiz, con un centenar de trabajadores del metal. EULOGIO GARCÍA

CGT prevé concentrarse en los centros de trabajo hasta el 18

CONVENIO_El consejero de Industria pide responsabilidad y no parar actividad

Daniel Barea

CÁDIZ | CGT ha comunicado a la Subdelegación del Gobierno la celebración de concentraciones ante los tres centros de trabajo de Navantia en la Bahía de Cádiz y el de Dragados desde este jueves y hasta el próximo 18 de julio con motivo de la huelga indefinida del sector del metal que convoca la organización y que cumple 11 días ya.

Para Manuel Balber, portavoz de la Coordinadora de Trabajadores del Metal (CMT), "con una semana más de lucha, doblegaremos" a la patronal.

Balber, que se dirigió ayer a un centenar de empleados de la industria auxiliar ante las puertas del astillero gaditano, reunidos en asamblea, valoró el esfuerzo y la participación "de los compañeros" en los piquetes informativos, sobre todo en Dragados y Navantia San Fernando, donde la producción está parada. En esta última planta, el comité de empresa ha solicitado servicios mínimos, según Antonio Muñoz, responsable del metal de CGT, y el sindicato ha dicho no.

Ambos cargaron, además, contra "los bulos" puestos en circulación por la Federación de Empresas del Metal de Cádiz (Femca). "Difaman, mienten y chantajean", acusó Muñoz a los empresarios, animando a denunciar despidos por motivos de huelga. Asimismo, descartaron el cierre patronal, "amenaza hecha porque les estamos haciendo daño".

El responsable de CGT lamentó, finalmente, que la patronal anuncie que no asistirá a la reunión del Sercla del día 9 para abordar el paro indefinido de CGT. "Tendrán un problema, porque tienen que dar soluciones", advirtieron los dirigentes sindicales, que insistieron en que llegarán hasta el final para tumbar "un convenio de mierda" que no garantiza, en su opinión el plus tóxico penoso y tiene una duración, ocho años, excesiva.

La asamblea se celebró una hora después de lo previsto inicialmente ante un fuerte despliegue policial en torno a la factoría de Navantia y los extremos de la avenida de Astilleros. Si bien los asistentes se plantearon la posibilidad de cortar la carretera unos quince minutos, de forma simbólica, los descartaron finalmente, insistiendo en la necesidad de participar en los piquetes informativos.

Un par de horas después de disolverse la concentración, el consejero de Industria, Energía y Minas de la Junta de Andalucía, Jorge Paradela, reclamó a los trabajadores del metal en la Bahía de Cádiz que secundan la huelga indefinida convocada por CGT "responsabilidad" y vuelta a la normalidad porque el preacuerdo firmado por UGT y Femca "es satisfactorio" para todas las partes.

Paradela, que suscribió en el Ayuntamiento un convenio con el alcalde, Bruno García, para el impulso del Proyecto Tractor de Transición Justa Transición industrial para el sector auxiliar naval de Cádiz, admitió "preocupación relativa" porque la industria naval y offshore se encuentre "detenida" justo "en un momento prometedor para el sector". Por ello, el consejero insistió que, especialmente las industrias naval, aeronáutica y energética "no pueden verse afectadas".

INDUSTRIA La Administración autonómica pone a disposición 15,2 millones a las empresas para su modernización

Alianza entre Ayuntamiento y Junta para impulsar el sector naval

DANIEL BAREA. CÁDIZ | El consejero de Industria, Energía y Minas de la Junta de Andalucía, Jorge Paradela, ha remarcado que el 30% del empleo industria de Cádiz está vinculado al sector naval, que representa el 3% del empleo en general e igualmente un 3% del PIB provincial. Por ello, el Gobierno de Juanma Moreno ha decidido destinar 15,2 millones de euros procedentes de los fondos europeos para una Transición Justa a "impulsar el desarrollo tecnológico y digital de las empresas que conforman su cadena de valor, así como ayudarlas a modernizar sus procesos y a avanzar en sostenibilidad".

La consejería se ha aliado con el Ayuntamiento de Cádiz para poner en marcha el desarrollo de este proyecto tractor . Paradela ha suscrito un convenio con el alcalde, Bruno García, para que el Instituto de Fomento, Empleo y Formación (IFEF) colabore en la aceleración del programa, cuyo plazo para presentar las solicitudes a las ayudas finaliza el 5 de agosto.

El primer edil ha destacado, por su parte, que el sector naval "es crucial tanto para la ciudad como para la Bahía de Cádiz". "Se trata de un eje estratégico al que hay que cuidar y mimar y por eso agradecemos a la Junta de Andalucía este tipo de iniciativas que la convierten en uno de nuestros principales aliados para conseguir reforzar el tejido empresarial de la ciudad y todo su entorno". "Hoy se da un paso más para potenciar este sector tan importante para Cádiz y su Bahía con una iniciativa que ayudará a la creación de empleo y a hacer más fuertes a las empresas gaditanas", ha concluido.

El consejero Jorge Paradela. VIVA

TRANSPORTE

El PP exige al Gobierno una solución al caos ferroviario

CÁDIZ | El presidente provincial del PP de Cádiz, Bruno García, ha criticado "el maltrato por parte del Gobierno de Pedro Sánchez a los usuarios del tren" y ha defendido que "cuando hay un problema lo primero que hay que hacer es darle una solución, y después se da la cara ante los ciudadanos", añadiendo que "no ha habido ni una cosa ni la otra". Así, ha señalado que en los dos últimos meses han contabilizado casi 40 incidencias en trenes en la provincia.

"En estos días hemos visto averías, la circulación de trenes paralizada durante 15 horas, cientos de personas durmiendo en trenes sin agua, luz, ni servicios, falta de aire acondicionado, graves retrasos, pero lo que no hemos visto es respuesta alguna y ese silencio tiene que ver con el maltrato a las personas", ha manifestado Bruno García.

Así, el dirigente del PP ha reivindicado la "necesidad de que el Gobierno de España se tome en serio todo lo que está pasando en torno a los trenes debido a la falta de planificación, mala gestión y escasa inversión, que está provocando situaciones tan lamentables como las ocurrida esta semana con el último episodio de caos ferroviario".

El dirigente del PP ha mostrado su rechazo ante la "decadencia del sistema ferroviario en toda España y en particular a las carencias que desde hace años arrastra la provincia". "Queremos alzar la voz y pedir que se fijen también en la provincia de Cádiz, destacar la importancia que nosotros le damos al sistema ferroviario con más de un 1.200.000 habitantes que necesitan el tren y que necesitan un trato digno con este asunto", ha añadido.

"Tenemos un ministro que antes tenía una manera lamentable de reaccionar ante los problemas que era insultar por twitter, pero ahora ni siquiera eso, lo que tenemos es el silencio, como los diputados socialistas gaditanos, que no sabemos donde están, si escondidos para ver si pasa el chaparrón del desastre ferroviario o el chaparrón de la corrupción", ha concluido.

CULTURA El Ayuntamiento gaditano ultima la reapertura de esta infraestructura cultural

"Todo ya en orden" en el espacio Entrecatedrales

REACCIÓN_Maite González asegura que "se han atajado" las principales deficiencias señaladas por el informe de Prevención de Riesgos Laborales

Diego Marchán

CÁDIZ | Un informe emitido por el servicio de Prevención de Riesgos Laborales del Ayuntamiento de Cádiz puso de manifiesto las graves deficiencias presentes en el espacio Entrecatedrales, reabierto al público el pasado mes de septiembre de 2024. Malos olores, falta de seguridad y goteras se encontraban entre los problemas descritos en el documento, a los que había que sumar las altas temperaturas a las que debían hacer frente empleados y visitantes en plena ola de calor. Tanto el sindicato Autonomía Obrera como los partidos de la oposición, PSOE y Adelante Izquierda Gaditana, salieron a escena para denunciar la gestión del Gobierno local del PP en este espacio municipal.

Ayer fue la teniente de alcalde de Cultura, Maite González, la que tomó la palabra para explicar que ella misma fue la responsable de encargar "expresamente" dicho informe al servicio de Prevención de Riesgos Laborales para conocer al detalle las diferentes carencias y problemas que presentaba este espacio, directamente dependiente de la delegación municipal de Cultura. "En Prevención de Riesgos laborales nos dicen determinadas cuestiones que tenemos que atajar y las hemos atajado", confirmó la edil, que aseguró que "el mismo viernes, cuando nos dieron el informe, nos pusimos en marcha desde el Ayuntamiento de Cádiz, sobre todo con el tema del aire acondicionado, ventiladores, señalización y electricidad, y ya está todo en orden".

En su comparecencia con motivo de la presentación del programa de actividades de verano en el Baluarte de la Candelaria, Maite González señaló que había recibido ya un nuevo informe del servicio de Prevención de Riesgos Laborales que en ese momento aún no había podido consultar, "que me imagino que será favorable a la reapertura".

La responsable del área de Cultura subrayó que "la idea es que todos los trabajadores estén en las debidas condiciones y que se pueda seguir trabajando normalmente". Así las cosas, una vez solventados los principales problemas el espacio Entrecatedrales volverá próximamente a abrir sus puertas en su horario habitual.

VIVIENDA El Ayuntamiento presta ayuda pero dice que el realojo es asunto de la Sareb

Nueva bronca por la finca de Javier de Burgos, 10

Vecinos residentes en Javier de Burgos, 19, finca en ruina. EULOGIO GARCÍA

POLÉMICA_Adelante dice que el alcalde pide a los vecinos irse a La Isla; Bruno García niega la mayor

D. B.

CÁDIZ | El Sindicato de Inquilinas e Inquilinos de Cádiz ha advertido de que ni el Ayuntamiento de Cádiz ni la Sareb, propietaria de la finca en estado ruinoso de Javier de Burgos, 19, han ofrecido una solución a las cinco familias que "malviven con ratas, desprendimientos y peligros constantes" en el inmueble.

La organización advierte de que, por un lado, "la Sareb asegura no poder ofrecer un realojo en Cádiz por el estado de las viviendas de su propiedad (ofreciéndole San Fernando), mientras que por otro, el Ayuntamiento decide lavarse las manos y no se compromete a un realojo transitorio, ni a abonar un alquiler privado en Cádiz, ni a utilizar las viviendas vacías de Procasa o los miles de pisos turísticos que inundan la ciudad".

Al respecto, Adelante Izquierda Gaditana ha sostenido que el miércoles se reunieron con la portavoz de las familias el alcalde, Bruno García, "para animarlas a abandonar la capital gaditana e instalarse en San Fernando".

El primer edil, a preguntas de VIVA CÁDIZ ha negado la mayor. "Le dijimos a su portavoz que vamos a formar parte de la solución. Pero si tienen un derecho con la Sareb en ese espacio es muy importante que mantengan esa relación. Le hemos dicho que les vamos a ayudar en lo jurídico y en cualquier otra situacion que se produzca", ha matizado.

"Pero si lo que está diciendo Adelante Izquierda Gaditana es que no lo haga la Sareb y que lo haga el Ayuntamiento, sinceramente, no lo entiendo", ha agregado.

El alcalde se ha preguntado "¿por qué permite el Gobierno de España que haya una casa de los horrores y por qué no lo soluciona?", y ha vinculado directamente a la coalición de izquierdas, en la que se encuentra IU, socio de Pedro Sánchez, con el problema.

Finalmente, ha insistido en que el Ayuntamiento hará lo posible, "pero no les podemos dar una casa mientras se hace la obra, porque nosotros nos regimos por una lista de demandantes y vamos a seguir ese orden".

HOSTELERÍA

Pistoletazo de salida a la V Ruta de la Caballa de Acosafe

J.F.C./SAN FERNANDO | Un total de doce establecimientos hosteleros, aunque podría sumarse alguno más, participará a partir de este viernes y hasta el próximo 20 de julio en la V Edición de la Ruta de la Caballa, que organiza la Asociación de Comerciantes, Servicios Profesionales, Hosteleros e Industria de San Fernando (Acosafe).

La iniciativa gastronómica ha sido presentada este jueves en el Ayuntamiento por el presidente de la asociación, Manuel Luna, y la concejal de Comercio María Gómez.

Para Luna, con esta ruta lo que se busca es "dar visibilidad" a uno de los "productos estrellas" de la hostelería isleña, mientras que para Gómez se trata de una cita gastronómica que "se consolida" y refuerza el "nivel" que tiene San Fernando cuando de fogones se habla.

Entre todos los participantes se otorgarán tres premios y habrá una amplia carta de tapas y platos, desde las recetas más típicas como la caballa con picadillo o un dobladillo de caballa, hasta recetas más elaboradas de un producto autóctono de la Bahía que tiene tantas propiedades, entre ellas, ser una auténtica fuente de omega 3.

Los participantes en esta quinta edición son: Restaurante Gastrobar *Caño 18*; *Pura Taberna*; Restaurante *Copacabana*; *DeJavier Tapería*; *Bodega Rocío*; *La Vieja de Ponce*; Asador de Pollos *La Roca*; *La Tascona*; Bar *La Cantina*; *Casabela*; *Taberna de San Francisco*; y *Restaurante Reyes Católicos*.

La APP de Acosafe se podrán encontrar todos los negocios participantes, así como su localización y todas sus propuestas. También en su página web *www.acosafe.es*.

'Street Market'

Por otro lado, Acosafe volverá a sacar a la calle a sus asociados este viernes, 4 de julio, con motivo de la celebración de un nuevo *Street Market*, el segundo en apenas un mes y que se lleva a efecto tras los magníficos resultados del anterior.

ENTIDADES

18.700 euros para equipos audiovisuales para el centro de Párkinson

SAN FERNANDO | El Ayuntamiento de San Fernando ha concedido una nueva subvención nominativa a la Asociación de Familiares y Enfermos de Párkinson Bahía de Cádiz para seguir avanzando en la puesta en marcha de la nueva Unidad de Estancia Diurna que la entidad construye en una parcela municipal de 1.300 metros cuadrados situada en la calle Milongas.

La ayuda, por importe de 18.747,44 euros, se ha formalizado mediante un convenio suscrito entre la alcaldesa de San Fernando, Patricia Cavada, y la presidenta de la entidad, Dolores Garzón, y tiene como objetivo dotar de equipamiento audiovisual y de telecomunicaciones digitales al salón de actos del centro, un espacio que será clave para las actividades formativas, encuentros con familiares, jornadas de sensibilización o actividades compartidas con otras entidades.

Con esta nueva aportación, el Ayuntamiento ha superado ya los 424.000 euros de financiación directa al proyecto, consolidando así su firme apoyo a una iniciativa que, en palabras de la alcaldesa, "es muy necesaria y que va a permitir mejorar considerablemente la atención sociosanitaria que Párkinson Bahía ya presta con profesionalidad en San Fernando y que tiene un alcance provincial".

El nuevo edificio, actualmente en fase final de ejecución, permitirá duplicar el número de plazas disponibles en la única unidad de día específica para personas con Párkinson existente en Cádiz, y que ya gestiona esta asociación desde hace años. La nueva infraestructura ofrecerá servicios de logopedia, fisioterapia y estimulación cognitiva, esenciales para una rehabilitación integral y para mejorar la calidad de vida de los pacientes.

Un momento de la firma. VIVA

MUNICIPAL A la espera de que en noviembre lleguen los 25 nuevos vehículos que están en fase de fabricación

‘Plan de choque’ para tratar de cubrir el servicio de autobuses

MEDIDAS URGENTES_Desde el lunes 7 el transporte será gratuito pero con una reducción de frecuencias **TRANSITORIO**_El Gobierno ultima el alquiler de vehículos para suplir a los Otokar

Francisco C. Aleu

JEREZ | El Ayuntamiento se ha visto obligado a poner en marcha un plan de emergencia para tratar de garantizar el servicio de transporte urbano dado el precario estado de la flota y la pérdida de unidades provocadas por las altas temperaturas registradas estas últimas semanas. Se trata de un plan transitorio a la espera de la llegada de los 25 nuevos autobuses contratados por vía renting con Daimler Truck Renting, que proveerá vehículos de la marca Mercedes-Benz a partir del mes de noviembre.

La primera medida –ya anunciada este miércoles- implica la retirada de la circulación de los vehículos Otokar, propulsados con gas y que han dado continuos problemas desde su entrada en circulación, en 2019. Es más, el Ayuntamiento va a rescindir el contrato con la empresa argumentando entre otras cosas que los nueve vehículos que aportó no han funcionado nunca de manera simultánea como consecuencia de sus reiteradas averías.

La falta de unidades va a obligar a recomponer el servicio. Así, desde el próximo lunes 7 de julio todas las líneas funcionarán de lunes a viernes con las frecuencias habituales de los sábados. Según el teniente de alcaldesa de Servicios Públicos, Jaime Espinar, esta medida va a permitir que se garantice la puntualidad en todas las líneas.

Para compensar estas carencias, el transporte pasará a ser totalmente gratuito para todos los usuarios, porque el Gobierno local es “consciente” de que no estamos ante “el servicio que demandan ni merecen los ciudadanos”.

El objetivo es que el servicio recobre la normalidad a partir del mes de noviembre, que es cuando llegarán los 25 nuevos autobuses, pero es indudable de que el inicio del curso escolar, a principios de septiembre, obligará a adoptar otras medidas para paliar estas carencias. Precisamente por ese motivo, el Ayuntamiento ultima el alquiler de siete vehículos que cubran la ausencia de los Otokar, que completarían la flota pensando en el inicio del curso.

En paralelo, la empresa municipal Comujesa va a convocar una bolsa extraordinaria de empleo para incrementar el número de mecánicos disponibles en el taller y atender con la mayor celeridad posible las averías que vayan surgiendo.

Espinar admitió ayer que al Gobierno local no le hubiera gustado adoptar estas medidas, pero ha optado por “primar la seguridad de los usuarios y del personal” que atiende el servicio “después de los últimos sucesos”, que entre otras cosas han acarreado el incendio de dos autobuses.

El teniente de alcaldesa de Servicios Públicos, Jaime Espinar, ayer en rueda de prensa. VIVA JEREZ

El teniente de alcaldesa pidió “disculpas a los usuarios y los trabajadores”, porque indudablemente no estamos “ante el transporte que merecen los jerezanos ni el personal”. Todas las iniciativas que se van a poner en marcha han sido previamente consensuadas con los representantes de la plantilla. Las carencias de la flota de autobuses ya eran de sobra conocidas, pero “el aumento sostenido de las temperaturas desde el pasado mes de mayo y tantos días consecutivos por encima de los 40 grados ha agravado la situación” de partida.

Espinar aseguró por último que “es totalmente falso” que taller “tenga cortados los suministros” de repuestos y de hecho “existe un informe técnico que así lo avala”.

El portavoz del grupo socialista, José Antonio Díaz, entiende que además de ofrecer autobuses gratuitos el Gobierno local debería “priorizar en la seguridad”, porque “está ofreciendo viajes gratis en un peligro con ruedas cómo son los autobuses urbanos de Jerez”, insistiendo en la idea de que “la verdadera causa del caos del servicio es un impago de 1,2 millones de euros, lo que ha provocado que no haya repuestos”.

MEDIO AMBIENTE

Refuerzo de las tareas de desbroce ante el riesgo de incendios

JEREZ | El Ayuntamiento ha reforzado la plantilla y los medios técnicos del servicio que se dedica a los trabajos de desbroce de maleza en el término municipal. Además, a partir de este jueves, son 40 personas más las que se encuentran realizando estos trabajos. Las empresas concesionarias UTE Jerez e Ingesan están reforzando los trabajos de desbroce, tanto en puntos del Jerez rural como urbano. Concretamente, UTE Jerez compagina la limpieza diaria de la ciudad con las tareas de desbroce.

Estas últimas se centran estos días en el cementerio municipal, la avenida de La Libertad, Cerrofruto, Mesas de Asta, Parque Empresarial, La Canaleja y La Milagrosa. En cuanto a los taludes se está trabajando en Cuesta de las Piedras y Eduardo Delage. Del mismo modo, se cumplirá una programación específica de desbroce siguiendo el calendario de verbenas de la zona rural que se celebrarán este verano.

El teniente de alcaldesa de Servicios Públicos, Jaime Espinar, ha justificado esta medida en el hecho de que “nunca se había producido el hecho de tanta lluvia y a continuación un episodio de calor intenso durante tantos días, lo que ha provocado que el riesgo de incendio se intensifique, como desgraciadamente hemos visto en Pozoalbero este pasado fin de semana”.

TRIBUNALES Por malos tratos a su pareja

La Audiencia confirma la pena de cárcel para 'El Cigala'

2 AÑOS Y UN MES_Ratifica en su totalidad la sentencia del Juzgado de lo Penal número 3 de Jerez

JEREZ | La Sección Tercera de la Audiencia Provincial de Cádiz ha confirmado íntegramente la sentencia del Juzgado de lo Penal número 3 de Jerez que condenó a dos años y un mes de cárcel a Diego *El Cigala*, por malos tratos cometidos sobre su expareja sentimental.

En la sentencia, fechada el día 30 de junio, la Audiencia desestima los recursos de apelación presentados por la defensa del condenado contra la sentencia que dictó el Juzgado de lo Penal número 3 de Jerez el pasado día 17 de diciembre de 2024.

La defensa del acusado recurrió la sentencia al considerar que la jueza habría incurrido en un error en la valoración de la prueba, argumentando que la prueba de cargo practicada "carece de virtualidad bastante para enervar el principio de presunción de inocencia que le ampara como acusado", poniendo en duda en este sentido que el testimonio de la víctima "reúna las notas valorativas que exige la jurisprudencia para que alcance tal virtualidad". Asimismo, y para el caso de que se confirmara el pronunciamiento condenatorio, la defensa alegó una incorrecta individualización de las penas impuestas al carecer de la necesaria motivación.

El tribunal recuerda que, en su sentencia, el Juzgado de lo Penal tildó el testimonio de la víctima de "claro, congruente, coherente y coincidente con lo manifestado en su denuncia, ante el Juzgado de Instrucción y también ante los profesionales del IML", por lo que la declaración se consideró "plenamente persistente", a lo que se suma que examinó "rigurosamente episodio por episodio" hasta un total de ocho "para destacar aquellos que resultan corroborados por elementos externos más allá del testimonio de la denunciante de aquellos que no lo son, declarando probados los primeros y no probados los segundos por aplicación estricta del principio in dubio pro reo".

ECONOMÍA Las claves son el atractivo de la ciudad y la escasa oferta

Viviendas en la zona de la popular rotonda del Minotauro, en el entorno de Madre de Dios. VIVA JEREZ

Comprar piso en Jerez cuesta un 66% más que hace 9 años

JEREZ/F.C.A. | El precio de la vivienda de segunda mano en Jerez ha alcanzado su máximo histórico en más de quince años. Concretamente, en 2025 se ha registrado un precio del metro cuadrado de 1.735 euros de media, una cifra que no se lograba desde febrero de 2009, justo en el inicio de la crisis provocada por el estallido de la burbuja inmobiliaria, cuando estos precios de compraventa llegaron a 1.828 euros de media, según datos de Fotocasa.

No obstante, a pesar de alcanzar máximos con relación a los últimos dieciséis años, el mercado de compraventa de vivienda no ha recuperado aún los máximos que se registraron durante el *boom* inmobiliario. Los 1.735 euros por metro cuadrado que se han registrado en 2025 representan un descenso del 17% con relación al pico de 2.096 euros apuntado en julio de 2007, en plena expansión del mercado inmobiliario.

Asimismo, el dato de 2025 es muy superior al de enero de 2016, cuando el precio en este mercado tocó fondo y era de 1.046 euros por metro cuadrado. De esta manera, el precio de un piso estándar de 80 metros cuadrados ha pasado de 83.720 euros a 138.814 euros entre 2016 y 2025.

"El mercado de la vivienda jerezano muestra un crecimiento muy significativo del precio en los últimos años, que se ha intensificado a partir de la recuperación económica postpandemia", advierte María Matos, directora de Estudios y portavoz de Fotocasa. Esa demanda de compra "está siendo impulsada por unas condiciones hipotecarias todavía atractivas, el dinamismo económico y demográfico de la ciudad, el creciente interés por residir en zonas medias bien conectadas y el efecto arrastre de los precios desde otras localidades costeras más tensionadas de la provincia".

A todo ello se une el hecho de que la oferta "resulta insuficiente para dar respuesta a una demanda cada vez más activa, lo que está provocando una presión alcista constante sobre los precios".

CULTURA

Villamarta abre la taquilla para la próxima temporada

JEREZ | El Teatro Villamarta pondrá a la venta hoy viernes 4 de julio las entradas para todos los espectáculos de la próxima temporada 2025-26, a excepción de aquellos que forman parte del ciclo de Navidad, cuyas localidades podrán adquirirse a partir del 9 de septiembre. Asimismo, desde hoy se abre el plazo para la adquisición de abonos de las diferentes propuestas que integran los ciclos Lírica y Clásica.

El actor Dani Rovira iniciará la nueva temporada a principios de octubre con un monólogo titulado *Vale la pena*. Rovira abre, además, una amplia oferta teatral que incluye a compañías como Yllana (Maestrissimo. Pagagnni 2) y Las Niñas de Cádiz (La Reina brava); títulos del repertorio como *Seis personajes en busca de autor* de Luigi Pirandello; y actrices como María León protagonizando *Casa de muñecas*.

El ciclo Lírico tiene, entre sus principales atractivos, dos títulos como Don Gil de Alcalá de Manuel Penella y Don Giovanni de G. Mozart. Mientras que en el apartado de conciertos están anunciados los de La Macanita, Pasión Vega, Laura Gallego y David Bustamante.

En la nueva Temporada se aplicarán dos nuevos descuentos a los ya habituales: los dirigidos a personas con discapacidad y el de Última Hora.

CULTURA El proyecto colectivo estrena identidad visual y web

Jerez 2031 involucra a los agentes culturales de la provincia en la candidatura

JEREZ | Los Museos de la Atalaya acogieron en la noche del miércoles el Fórum Jerez 2031, que contó con la participación de más de 350 profesionales del ámbito cultural, creativo, patrimonial y educativo de la provincia de Cádiz, y que marca el inicio de una nueva fase del proceso participativo, ahora de carácter provincial, del proceso hacia el título de Capital Europea de la Cultura en 2031.

Durante su intervención, la alcaldesa María José García-Pelayo invitó a los agentes culturales de culturales, educativos y sociales de Jerez y de la provincia a participar activamente y presentar propuestas innovadoras, con impacto, con capacidad de emocionar e inspirar a Europa, así como recordó que la candidatura cuenta con 7.000 adhesiones. Pelayo volvió a reiterar que Jerez quiere ser Capital Europea en 2031 "ya que tenemos una posición única, sobre todo una historia única de integración culturalque es mucho más potente que el resto de candidatas".

El evento ha servido para consolidar los cimientos del proceso participativo que, a partir de ahora, se desarrollará en tres ágoras temáticas, concebidas como espacios abiertos de cocreación.

MANCOMUNIDAD Polémica sesión de la Junta de Comarca

Bronca por la afectación o no de la subida del agua en alta en el recibo

DISENSIÓN_Mientras Abellán asegura que solo la pagarán las industrias, Ruiz Boix prevé subidas del 15%, 17% y 19% en años sucesivos desde 2026

Juanlu Reyes

ALGECIRAS | El recibo del agua vuelve a ser protagonista en una sesión de la Junta de Comarca. Ayer se aprobó la anunciada modificación de la ordenanza reguladora de la prestación patrimonial del servicio de agua en alta para los ejercicios 2025,2026 y 2027 como resultado del incremento del canon de regulación y las tarifas de utilización del agua de la Demarcación Hidrográfica de las Cuencas Mediterráneas Andaluzas para el año 2025 decretado por la Junta de Andalucía.

Esta imposición autonómica le costará a Arcgisa más de dos millones de euros, y que ese dinero repercuta o no en los recibos de los ciudadanos es el debate que se abrió en la sesión de la Junta de Comarca. Por un lado, desde la institución comarcal, el Consejero Delegado de Arcgisa y vicepresidente de la Institución, Manuel Abellán, fue tajante al respecto, al expresar la voluntad comarcal de "proceder a la repercusión de este incremento mayoritariamente sobre el agua industrial". Todo ello mientras el gobierno comarcal "da continuidad a los encuentros y las medidas políticas, administrativas y legales" para "reclamar el recalculo y la reconsideración de las nuevas tarifas" de la Junta.

La sesión de ayer de la Junta de Comarca en la sede de la Mancomunidad de Municipios.

Abellán incidió en que "la modificación de la ordenanza del Agua en Alta no tendrá una repercusión sobre las tarifas que pagan los vecinos del Campo de Gibraltar en sus recibos". Dichas tarifas vienen reguladas por la ordenanza de Agua en Baja, siendo intención del equipo de gobierno mantener el actual Plan Tarifario hasta 2027.

Sin embargo, el alcalde de San Roque, Juan Carlos Ruiz Boix, cree que esta subida tendrá una repercusión también en el ciudadano, y denunció que las subidas se harán a partir de 2026 en tres años: 15 euros más el primer año, 17 en segundo y 19 el tercer año, todo para enjuagar la deuda de más de 2 millones de euros que "Moreno Bonilla ha impuesto a los ciudadanos de Campo de Gibraltar".

La propuesta de modificación de la ordenanza de agua en alta, que protagonizó gran debate en la sesión, fue aprobada con los votos de los miembros del Gobierno Comarcal (PP, La Línea 100x100, Los Barrios 100x100 y San Roque 100x100) frente a los votos contrarios de los grupos socialista y de IU, a los que se unió la representante de Vox.

Mociones

Se aprobaron por unanimidad una moción del alcalde de Castellar para la mejora integral del tramo Almoraima-San Pablo de Buceite de la carretera A-405 y otra de La Línea 100x100 para instar a las administraciones supramunicipales a que asumen los costes del tratamiento y retirada del alga invasora.

BAHÍA Amenaza de caos portuario

La huelga de prácticos empieza el 20 de julio y se prevé para un mes

J.R.

ALGECIRAS | Los prácticos del puerto de Algeciras van a la huelga a partir del 20 de julio. Los paros se desarrollarán durante un mes en periodos de dos horas por turno diarias, de 7.00 a 9.00 horas; de 13.00 a 15.00 horas y de 19.00 a 21.00 horas.

La medida se toma para presionar a la patronal con la intención de que desbloquee la negociación del convenio colectivo y ante la actitud hostil de las empresas, con amenazas y falta de reconocimiento a la labor de los prácticos, según el sindicato coordinadora, que pese a que la labor de los prácticos afecta más a los portacontenedores, resalta que tendrá también su incidencia en los días más intensos de la Operación Paso del Estrecho (OPE).

Las medidas que se exigen son: la reducción de la carga de trabajo y tiempos de descanso adecuados para flota y radio, la ampliación de plantilla y el incremento salarial del 6,5% anual para 2025, 2026, 2027 y 2028 por la pérdida de poder adquisitivo acumulada.

"Desde el principio de la negociación, hace siete, ocho meses, hemos dicho que hay que respetar los descansos de los trabajadores", manifiesta Joaquín Millán, representante del sindicato Coordinadora: "también la desconexión digital, que no es posible para los trabajadores", remarca.

La autoridad laboral ya ha sido notificada y se ha instado la preceptiva mediación ante el Sercla.

ALGECIRAS La acera quedó "impracticable"

IU denuncia afectación de una obra a la calle Almería

ALGECIRAS | La formación política Izquierda Unida denunció ayer la afectación, en el acerado de la calle Almería, cerca de un colegio, de unas obras efectuadas por la empresa municipal de aguas Emalgesa. Se trataban, según recuerda el partido de izquierdas, de una obra de reparación de tuberías, cuya paralización fue denunciada por IU Algeciras, habida cuenta de los problemas de movilidad que generaba en la mencionada vía.

IU asegura haber podido comprobar, tiempo después, "que la obra se ha saldado con una intolerable chapuza que ha convertido la acera en impracticable y que obliga a los peatones a circular por la calzada".

ALGECIRAS Dictamen tras la realización de análisis sobre presencia de bacterias

Califican como "excelentes" las aguas de Getares y El Rinconcillo

ALGECIRAS | El concejal delegado de Playas en el Ayuntamiento de Algeciras, Ángel Martínez, informó ayer de que la Dirección General de Salud Pública y Ordenación Farmacéutica de la Junta de Andalucía ha calificado como "excelente" la calidad de las aguas de baño de las playas algecireñas de Getares y El Rinconcillo, tal y como se recoge en los informes emitidos por este departamento autonómico tras analizar las muestras tomadas durante la segunda quincena del pasado mes de junio.

En base a la información aportada por el edil en un comunicado municipal, en cada una de las playas se han delimitado dos zonas de muestreo: en el caso del Rinconcillo, las este y oeste; y en la playa Getares, en el centro de la playa y a la altura del río Pícaro.

Los análisis realizados en ambas playas miden, específicamente, la presencia tanto del Enteroco intestinal como de la Escherichia coli. En todas las pruebas practicadas, los valores obtenidos se sitúan en la franja que considera la calidad de esas aguas de baño como "excelentes", remarcan desde la nota municipal.

Ángel Martínez ha mostrado, por ello, la satisfacción municipal tras recibir esos datos, que a su entender suponen "un parámetro más de alta calidad para nuestras playas, que se encuentran en las mejores condiciones para que sean disfrutadas a diario por miles de personas".

Hay que recordar, además, que Getares lleva 14 años consecutivos consiguiendo la Bandera Azul.

Emalgesa
Emalgesa
Empresa Municipal de Aguas de Algeciras, S.A.
EMALGESA INFORMA A SUS CLIENTES
El período voluntario de pago de los recibos de agua correspondientes a la 4ª zona de facturación del primer trimestre (Enero-Marzo 2025), finaliza el próximo 8 de Julio 2025.

TARIFA Actuación del Infoca

Un incendio en Facinas obliga al desalojo preventivo de un geriátrico

DIFÍCIL_ Helicópteros, vehículos de tierra y efectivos, contra el viento

VCG

TARIFA | Infoca, Bomberos, Guardia Civil, Policía Local y efectivos sanitarios combatían ayer, con medios tanto aéreos como terrestres, un incendio forestal declarado en Facinas, pedanía dentro del término municipal de Tarifa, que se ha complicado por el fuerte viento de levante.

Según informaba el Plan Infoca en X, llegaron a desplegarse en la zona hasta cuatro helicópteros semipesados, un helicóptero pesado y un Gremaf, así como un avión de coordinación y dos anfibios pesados, tres vehículos autobombas, ocho grupos de bomberos forestales, dos Brigadas de Refuerzo contra Incendios (Bricas), cuanto técnicos de operaciones, un agente de medio ambiente, un técnico en extinción, una Unidad Móvil de Meteorología y Transmisiones y una Unidad Médica de Incendios Forestales (UMIF).

En base a la información del Consorcio de Bomberos, sus efectivos tuvieron que desalojar, por prevención, el geriátrico cercano y defender el perímetro del centro hasta que pasó el incendio, a unos 80 metros. Protegieron también depósitos de gas y una planta fotovoltaica.

Incendio declarado ayer en Facinas. INFOCA

TARIFA

RESCATE DE PERROS ABANDONADOS. Guardias civiles del Servicio de Protección a la Naturaleza (Seprona) han rescatado a tres perros en estado de abandono en una parcela del término municipal de Tarifa. Los agentes acudieron al terreno en cuestión tras tener conocimiento de que varios animales se encontraban en mal estado. Una vez allí, encontraron a tres perros atados sin los mínimos requisitos sanitarios ni de protección animal y en un estado físico preocupante. Tras varias indagaciones,fue localizado e identificado el dueño de los animales, puesto a disposición judicial como investigado por delito contra los animales. VCG

SUCESOS Tras producirse otro accidente en la autovía

Landaluce pide acciones inmediatas en la A-7

ALGECIRAS | El alcalde de Algeciras, José Ignacio Landaluce, volvió ayer a reclamar actuaciones urgentes en la autovía A-7 después de un nuevo accidente de tráfico en el kilómetro 1.117 de esta vía, en la entrada a la ciudad.

En esta ocasión, el siniestro se produjo cuando un camión golpeó por detrás a un turismo, provocando un aparatoso choque que, afortunadamente, no dejó heridos. Sin embargo, el carril derecho quedó obstaculizado, lo que obligó a desviar la circulación al resto de los carriles y generó importantes retenciones, agravadas por el elevado volumen de vehículos que habitualmente soporta esta vía de acceso a Algeciras.

Para Landaluce, "seguimos esperando una actuación responsable por parte del Gobierno central, ya que los accidentes continúan produciéndose sin que se adopten medidas concretas para ponerles freno".

El primer edil insistió en que "la elevada siniestralidad en esta autovía no es un hecho aislado, sino una realidad continuada que afecta a conductores de turismos, camiones, motoristas y ciclistas. No podemos seguir resignándonos ni aceptar soluciones parciales o temporales. Es imprescindible que el Ministerio de Transportes y Movilidad actúe con urgencia", señaló.

En este sentido, Landaluce reiteró su demanda de que se acometan las obras necesarias para "la ampliación de la A-7 con un tercer carril entre Algeciras, Los Barrios y San Roque, así como la construcción del doble túnel de entrada y salida a la ciudad por el acceso norte, uno de los principales puntos negros del trazado y donde una vez más se ha vuelto a producir un accidente".

Para concluir, el alcalde subrayó que "mejorar la fluidez y la seguridad en esta autovía, una de las que soporta mayor intensidad media diaria de circulación en Andalucía, no solo evitaría accidentes como el de hoy, sino que además supondría un impulso decisivo para el desarrollo económico del Campo de Gibraltar".

Breves

LA LÍNEA

El Orgullo LGTBIQ+, este sábado

■ Orgullo y Diversidad y Lo Se y Me Importa organizan el Orgullo LGTBIQ+ en el Campo de Gibraltar en La Linea, que tendrá lugar mañana con distintas actividades, entre ellas una exposición de arte queer femenino y la manifestación desde la Plaza de Toros a las 19.00 horas y el acto Orgullo volao con valores, en el Pub TPOP con las actuaciones de artistas.

ALGECIRAS

50.000 usuarios del autobús en la feria

■ El autobús urbano registró algo más de 50.000 viajes de ciudadanos durante la semana en la que se ha celebrado la recientemente finalizada Feria Real de Algeciras. Por líneas ha sido la 2 (San Bernabé-Getares) la que ha contabilizado más usuarios, con un total de 12.857 personas, seguida de la línea 10, la que llegaba hasta el Parque Feria en horario nocturno, con 12.790.

SAN ROQUE

Lorenzo Silva, en los Cursos de Verano

■ El escritor Lorenzo Silva impartió ayer la conferencia *El novelista y el jurista: el arduo arte de persuadir*, en el marco de los Cursos de Verano de la UCA. Silva abordó cómo ha logrado unir las dos facetas, la de jurista y novelista, y cómo se consigue ver el complicado mundo de la legislación desde la ficción, destacando la persuasión como cualidad común en ambas profesiones.

URBANISMO Las obras han comenzado con el vial principal que conectará la rotonda de Pescadería con la nueva rotonda del Punto

La urbanización del Ensanche empieza con diez hectáreas

ALCALDESA_Miranda asegura que el Ensanche es "uno de los hitos de la legislatura"

EN DOS AÑOS_El agente urbanizador es Iberus Capital y la primera fase la ejecuta Gestia

PRIMERO_ 25.820 m2 de viales, con calzadas, acerados, aparcamientos y carril bici

Virginia González

HUELVA | "El crecimiento de la ciudad es imparable". Así de rotunda se ha mostrado este jueves la alcaldesa de Huelva, Pilar Miranda, en el acto de presentación del inicio de las obras de urbanización del Ensanche Sur. Junto a la rotonda de Pescadería, con la maquinaría de fondo ya trabajando sobre el terreno, la ciudad ha vivido una jornada que califican como "histórica" después de más de diez años de bloqueo del proyecto.

Se trata de la primera fase de las obras de urbanización del Ensanche Sur, que actuará en diez Las obras han comenzado con el vial principal que conectará la rotonda de Pescadería con la nueva rotonda del Punto y después se harán los viales transversales.

En esta primera fase se urbanizarán 25.820 m2 de viales, que incluyen calzadas, acerados, aparcamientos y carril bici. El agente urbanizador es Iberus Capital y esta primera fase la ejecutará la constructora Gestia.

La alcaldesa ha cifrado el impacto económico de todo el desarrollo del Ensanche Sur en mil millones de euros y ha asegurado que se trata de "uno de los hitos de la legislatura".

Visita a las obras tras el acto de presentación del inicio de la urbanización del Ensanche Sur. AYTO

Más de 3.000 viviendas, la Ciudad de la Justicia, una residencia de mayores, todo el enclave ferroviario transformado en sede de la Diputación, la nueva sede del Club de Tenis, la portada de las Colombinas e incluso un nuevo palacio de congresos son algunos de los hitos de este proyecto, en palabras de Miranda, que también ha recordado que el Ensanche tiene relación directa con otros proyectos de la ciudad, como la remodelación de la avenida de Italia, la transformación del Muelle de Levante o los nuevos aparcamientos soterrados en el Punto y en la zona de la vieja estación de tren.

En definitiva, se trata de "cumplir el sueño de que la ciudad abrace a la Ría".

Por su parte, Enrique García Candela, en nombre del agente urbanizador (Iberus Capital, Natural Links), ha destacado que se trata de "un día especialmente importante porque era un proyecto totalmente abandonado y bloqueado".

García Candela ha asegurado que "por su ubicación privilegiada, porque pocas ciudades de España pueden tener el lujo de tener un marco como este, con un paseo marítimo como este, con una calidad de vida como la que tiene Huelva y con unas expectativas de futuro tan elevadas, el Ensanche Sur es mucho más que una inversión urbanística, porque se va a convertir en el gran balón de oxígeno que permita el acceso a viviendas y dotaciones de calidad".

También ha asegurado que hay un cronograma de fases de las obras y que hay un "compromiso de cumplir todos los plazos".

Para este proyecto, el agente urbanizador va a tener a un equipo local, que hará el seguimiento de las obras, integrado por un arquitecto, un arquitecto técnico, un gerente y un abogado urbanista.

Por último, el arquitecto Luis Vacas ha asegurado que "estamos ante la cimentación del futuro de Huelva", al entender que el Ensanche Sur está llamado a ser una "zona estratégica".

Sobre esta primera fase de las obras, ha explicado que la urbanización empieza en diez hectáreas. Se van a urbanizar 25.820 m2 de viales (calzadas, acerados, aparcamientos y carril bici), se pondrán en servicio cinco parcelas residenciales, 106.000 m2 de techo (906 viviendas), y habrá dos parcelas dotaciones: educativa y la de la Ciudad de la Justicia.

El proyecto contempla 3.000 m2 de zonas verdes, todo de la mano de la remodelación de la avenida de Italia.

La primera fase de la obra se centrará en el vial estructurante que unirá la rotonda de pescadería con la nueva rotonda de la avenida Italia. Una vía paralela a la actual que servirá para descongestionar el tráfico rodado.

Asimismo, esta actuación impulsará la regeneración de una nueva fachada urbana en torno a la avenida de Italia y permitirá avanzar en la revalorización del futuro parque ferroviario, donde se proyectan dos aparcamientos subterráneos para facilitar el acceso al centro, además de consolidar un gran parque urbano que transformará la ciudad.

Tras el vial principal, se harán los viales transversales que conectarán con la avenida existente. Según cálculo dado por el arquitecto, "en dos años estará en carga".

TURISMO Supone un ascenso del 5,4% sobre las previsiones iniciales y un 2,6% más con respecto al mismo mes de 2024

La provincia de Huelva cierra junio con una ocupación turística superior al 80%

HUELVA | El mes de junio ha cerrado en Huelva con una ocupación del 81,23%, lo que supone un ascenso del 5,4% sobre las previsiones iniciales y un 2,6% más con respecto al mismo mes de 2024, según ha indicado la Asociación Provincial de Hoteles de Huelva (Aphh), miembro del Círculo Empresarial de Turismo (CETH), que ha apuntado también que el número de trabajadores del sector -tanto hotelero como hostelero- alcanzan durante este mes de junio los 21.220.

De otro lado, el sector hotelero ha actualizado sus previsiones y contempla ocupaciones del 88,21%, 85,09% y75,01% para los meses de julio, agosto y septiembre, respectivamente. En este sentido, la asociación señala que a la espera de confirmar el cierre de cada mes, inicialmente estas cifras supondrían, con carácter general, un incremento de los datos obtenidos el pasado año.

La Aphh ha apuntado que los datos de cierre de junio "confirman una recuperación respecto de las previsiones iniciales" y que "en circunstancias climatológicas positivas el destino mantiene un alto nivel de atracción para el segmento vacacional".

Asimismo, señala que para los meses de julio, agosto y septiembre, las previsiones iniciales se han visto mejoradas "una vez metidos de lleno en la temporada". Así, en el mes de julio la ocupación ha aumentado un 3,1% con respecto a las previsiones iniciales, mientras agosto y septiembre han aumentado 0,35 puntos y 1,17 puntos, respectivamente.

Al respecto, el sector considera que atendiendo a la tendencia que viene observando sería "muy probable" que durante las revisiones periódicas que el sector realice a lo largo de los próximos meses "esos incrementos se puedan actualizar al alza", pero "siempre teniendo en cuenta que la capacidad de la oferta es la que es y mejorar en momentos de alta ocupación es muy complicado", ha añadido la asociación en una nota de prensa.

Respecto a los datos de empleabilidad del sector -hoteles y hostelería-, durante este mes de junio el total de trabajadores acogidos al régimen general de la seguridad social alcanzan los 17.585, mientras que los vinculados el régimen de autónomos se sitúan en 3.635, lo que supone un total 21.220.

Respecto del primero, estos datos suponen un incremento del 2,4% respeto a junio de 2024, mientras que respecto a segundo se produce un leve descenso del 0,7%.

MAZAGÓN Chocaron contra unas rocas

Una ola lateral provocada por el paso de un metanero deja varios heridos

R. V.

HUELVA | Una ola con desplazamiento lateral en la playa del Vigía de Mazagón dejó varios heridos en la tarde del miércoles al arrastrar a bañistas de la zona hacia unas rocas de la playa, uno de ellos, una mujer de 28 años que tuvo que ser trasladada al Hospital Juan Ramón Jiménez de la capital, aunque no ha habido que lamentar heridos graves.

Según han informado a Europa Press desde Capitanía Marítima, este hecho ha sido investigado conjuntamente con técnicos del Puerto de Huelva y se ha producido por una "serie de circunstancias muy especiales, que no son habituales", como el paso de un buque metanero de nueva generación que hacía su segundo viaje "en el mundo" tras su construcción -y la primera vez que entraba en Huelva-, que cuenta con un tamaño que supera los 300 metros de eslora y un desplazamiento que supera las 60.000 toneladas, unido a que había una "marea vaciante" que "aumenta también la velocidad del buque".

Por ello, desde Capitanía Marítima han destacado que han sido circunstancias "extraordinarias" que se han investigado. Este efecto no tiene nombre técnico, pero se conoce como "ola generada por el efecto del buque pasante", algo que se estudia para "conocer el comportamiento" de la embarcación.

Al respecto, se señala que se trata de un buque "tan nuevo" que ni siquiera era conocido por este organismo "ni por el mundo marítimo", ya que al ser su segundo viaje "no se conocía bien su comportamiento". Por ello, tras estos hechos, se ha determinado que se establecerá un límite de 10,5 nudos para este tipo de barco a su paso por Mazagón -lo que supondría unos 16 kilómetros por hora- en lugar de la velocidad habitual de 11,5 nudos, que supondría unos 20 kilómetros por hora, para "que no se vuelva a producir una situación de este tipo".

Desde Capitanía Marítima ha destacado que este tipo de buques "no se pone en mano de cualquier persona" y que el capital que lo gobernaba "tiene 20 años de experiencia", así como que a bordo había dos prácticos.

PATRONAL AGRARIA La Asamblea General Electoral lo ha ratificado

José Luis García-Palacios durante la celebración de la Asamblea Electoral y la Ordinaria de Asaja Huelva. VH

García-Palacios seguirá al frente de Asaja una quinta legislatura

HUELVA | La Asamblea General Electoral de Asaja-Huelva ha ratificado este jueves la continuidad de José Luis García-Palacios Álvarez al frente de la organización agraria onubense. Con esta reelección, García-Palacios inicia su quinto mandato como presidente, acompañado por los mismos miembros de su Junta Directiva, en un equipo consolidado que "ha demostrado solvencia, compromiso y eficacia en la defensa del sector".

"Este respaldo mayoritario supone una enorme responsabilidad y una gran muestra de confianza hacia el trabajo que venimos desarrollando", ha señalado el presidente tras su reelección.

"Estoy profundamente agradecido a los socios por seguir depositando en nosotros su confianza, lo que demuestra que la gestión de esta Junta Directiva y el excelente trabajo de nuestro equipo técnico responden a las necesidades y expectativas del campo onubense".

El equipo directivo seguirá así conformado por Antonio Torres Conde como vicepresidente primero, Juan Martín Romero como vicepresidente segundo y Rocío Acosta Ferrero como secretaria. En las vocalías, Guillermo García-Palacios Álvarez, Enrique Masiá Serrador, Juan Soltero Pardo, David Domínguez Chacón, Gabriel Villegas Escobar, Antonio Pérez González, Gonzalo Pascual Amoedo, Felipe Romero Rodríguez, Juan Manuel Díaz del Valle, Manuel Columé Hernández, Daniel Velo Prieto, Álvaro Fernández León, José Antonio Toscano Aragón y Manuel Domínguez Gómez.

Durante su intervención, García-Palacios Álvarez no ha eludido el contexto político ni las deudas pendientes.

Con un tono firme, ha reiterado las reclamaciones históricas del sector: precios justos para los productores, una competencia equilibrada y transparente frente a las importaciones desreguladas, medidas sociolaborales sostenibles que permitan a las empresas desarrollarse y seguir generando empleo, y la ejecución inmediata de las infraestructuras hídricas y de transporte que Huelva necesita desde hace décadas.

El presidente de la patronal ha sido tajante al denunciar "la discriminación secular que las administraciones competentes han ejercido sobre una provincia que se sostiene casi exclusivamente gracias al esfuerzo y al sacrificio de su tejido empresarial".

DIPUTACIÓN

Un libro sobre las ermitas de repoblación de la sierra onubense

HUELVA | Dar a conocer y profundizar en el elevado número de edificios religiosos que aparecieron con motivo de la repoblación que tuvo lugar entre los siglos del XIII al XVI en los municipios que forman el actual parque natural de la Sierra de Aracena y Picos de Aroche, es el objetivo del libro 'Sobre la fotografía de las Ermitas de repoblación de la serranía onubense', de Jorge Garrido.

El libro, incluido en la colección Divulgación de la Diputación de Huelva, pretende "dar visibilidad y contextualizar" unos inmuebles "fundamentales" en la conformación de la historia de España, ha indicado la institución provincial.

La diputada de Cultura de la Diputación de Huelva, Gracia Baquero, quien ha presentado el libro junto a Jorge Garrido, ha señalado que esta publicación "combina la belleza de la imagen con la profundidad del conocimiento", añadiendo que "el libro no es solo una publicación, es una declaración de amor a la Sierra de Aracena y Picos de Aroche. Un libro que habla de las 48 ermitas que aún se pueden rastrear entre los siglos XIII al XVI, construidas en un contexto histórico tan complejo como apasionante, la Reconquista".

Baquero ha asegurado que "las desamortizaciones del siglo XIX y la falta de atención institucional causaron estragos". Por eso este libro "también es una llamada a la acción a conservar".

TRÁFICO En todo el verano se prevén más de 2,2 millones de desplazamientos en Huelva, entre julio y agosto

La DGT prevé 111.600 desplazamientos en las carreteras de la provincia este fin de semana

HUELVA | La Dirección General de Tráfico (DGT) activa este viernes, a las 15,00 horas, la Operación Especial de Tráfico 'Verano-2025' con la que persigue "dar cobertura y garantizar la seguridad vial" de los 111.600 desplazamientos de largo recorrido previstos en Huelva hasta el domingo 31 de agosto, un 2,5% más que en la campaña del pasado verano.

Así, según ha indicado en una nota, en todo el verano se prevén de más de 2,2 millones de desplazamientos en Huelva en julio -más de 1,1 millones este mes- y en agosto -también 1,1 millones-.

Desde el Gobierno recuerdan que el objetivo de este dispositivo es "velar por la seguridad vial de todos los usuarios de la carretera para que la época estival evolucione con normalidad y con el objetivo de mortalidad vial cero", fin para el que ha reclamado "la colaboración de todos", que "empieza por evitar las horas de mayor concentración de vehículos, con máxima planificación del viaje, consumo de alcohol y drogas cero" y "respeto absoluto a las normas de circulación, descansando en los desplazamientos largos y atendiendo a los posibles imprevistos que pudiera sorprendernos en la carretera".

Durante el verano del pasado año se registraron 41 siniestros mortales en carreteras andaluzas, en los que fallecieron 46 personas, siete más que en el mismo período de 2023, principalmente en vía interurbanas (34).

Las provincias de Málaga y Sevilla fueron las que contabilizaron un mayor número de fallecidos en verano, concretamente 11 personas en cada provincia, siendo las salidas de vía el tipo de accidente que mayor número de accidentes mortales registró (19).

La siniestralidad en colectivos vulnerables, como los ciclistas, motocicletas y peatones, que durante el pasado verano acumularon el 36,9% de los accidentes mortales. En concreto fueron 17 de los 46 fallecidos, de los que 11 eran motoristas, cuatro peatones y tres ciclistas.

Para la primera operación salida, que se alargará desde las 15,00 horas de mañana hasta la media noche del domingo 6 de julio, están previstos más de un millón de desplazamientos en Andalucía.

La DGT recomienda "siempre", antes de iniciar el viaje, "planificarlo por la ruta más segura para evitar imprevistos e informarse del estado de las carreteras". Desde las cuentas de Twitter @informacionDGT y @DGTes o los boletines informativos en radio y televisión, así como en el teléfono 011, se informa de la situación del tráfico en tiempo real.

PROTESTAS Los trabajadores del Plan Infoca, convocados por la CGT, exigen mejoras urgentes frente a la Delegación

Los bomberos forestales se plantan en Jaén: "Estamos quemados"

"GESTIÓN NEGLIGENTE"_ Denuncian falta de medios, contratos sin activar, concursos bloqueados y una estrategia de deterioro del Plan Infoca que podría llevar a su privatización

Esperanza Calzado

JAÉN | Bomberos forestales han vuelto a las calles, esta vez en Jaén, donde se han concentrado frente a la Delegación del a Junta en Jaén para denunciar el deterioro progresivo de sus condiciones laborales y la gestión que consideran "negligente y peligrosa" por parte del Gobierno andaluz y de la nueva Agencia de Medio Ambiente y Agua (EMA). Bajo el lema "Estamos quemados", la protesta ha reunido a trabajadores del Plan Infoca, convocados por la CGT, con el objetivo de exigir mejoras urgentes ante una campaña de incendios que comienza sin garantías ni medios suficientes.

Denuncian la "falta de medios impresionante" con la que afrontan la campaña de incendios forestales. Según han manifestado, los Centros de Defensa Forestal (Cedefos) están "vacíos", carecen de equipos de protección individual (EPI), y cuentan con vehículos nuevos que no pueden utilizarse ni por falta de personal ni por no ser aptos para terrenos forestales.

Cristóbal Lendínez, secretario general de Campo, Agricultura, Ganadería y Pesca de CGT-Jaén, ha sido el encargado de trasladar estas críticas a los medios durante una concentración frente a la sede de la Junta en la capital jiennense. Esta movilización forma parte de una serie de protestas convocadas por el sindicato en toda Andalucía, sin descartar la convocatoria de huelga. Lendínez ha calificado de "pura parafernalia" los anuncios del Gobierno andaluz, criticando que el aumento presupuestario anunciado por el consejero de la Presidencia, Antonio Sanz, "no se refleja en los medios reales del dispositivo". "Se dice que se han invertido 100 millones más, pero ¿dónde está ese dinero?", se ha preguntado.

Como ejemplo, ha citado la adquisición de 102 furgonetas para desplazamientos a incendios que, sin embargo, "no pueden llegar a primera línea de fuego" por ser vehículos de carretera. "En cuanto se encuentran un desnivel, se paran por seguridad", ha explicado. Según CGT, esta situación ha llevado al sindicato a interponer una querella criminal en los juzgados de Sevilla para depurar responsabilidades.

También han denunciado la existencia de camiones valorados en 450.000 euros que permanecen paralizados por falta de dotación humana, así como la inactividad de la bolsa de empleo y los retrasos en la incorporación del personal fijo, aún pendiente de los reconocimientos médicos.

Protesta a las puertas de la Delegación de la Junta en Jaén. VIVA JAÉN

La precariedad afecta directamente a los retenes, que según el sindicato deberían contar con siete integrantes, pero actualmente operan con cinco o incluso tres. "Esto repercute en la operatividad del servicio y en el descanso del personal, rompiendo cualquier posibilidad de conciliación", ha subrayado Lendínez.

En este contexto, ha acusado a la Junta de falta de previsión y de "no tener a nadie al volante" tanto en el Ejecutivo autonómico como en la Agencia de Emergencias de Andalucía (EMA). Ha insistido en que "nunca antes" se había visto a personal del Infoca sin EPIs, obligados a permanecer en los vehículos sin poder intervenir.

Entre otras demandas, CGT reclama la convocatoria urgente de concurso de traslados, bloqueado desde hace tres años, y el reconocimiento de la antigüedad laboral, que cifran en 17 millones de euros.

Por todo ello, el sindicato exige la dimisión de Antonio Sanz y reclama medidas urgentes que refuercen un dispositivo clave en la lucha contra los incendios forestales. En palabras de Lendínez, lo que está ocurriendo con el Infoca es un proceso de "desprestigio para llevarlo a la privatización", una dinámica que, denuncia, ya se ha visto en sanidad y educación.

"Estamos aquí defendiendo lo público porque el monte es público, no es de unos pocos. Y nuestra obligación como trabajadores públicos es estar aquí, protegiéndolo", ha concluido.

FRAUDE

Cáritas alerta sobre una estafa en redes sociales

ESPERANZA CALZADO | Cáritas ha alertado sobre una campaña de estafa que está circulando en los últimos días a través de redes sociales, especialmente Facebook, utilizando su nombre y su imagen de forma fraudulenta. Según ha informado la entidad, se están difundiendo anuncios que prometen falsas ayudas económicas a cambio de que los usuarios faciliten sus datos personales, lo que constituye un intento claro de suplantación de identidad y fraude.

La organización ha denunciado estos hechos ante la Policía Nacional y ha solicitado a Facebook la retirada inmediata de estos contenidos. Además, Cáritas estudia emprender las acciones legales.

Además del intento de captación de datos, la página fraudulenta anima a los usuarios a compartir el contenido con otras personas, supuestamente para que los fondos sean transferidos, lo que contribuye a expandir el engaño a más potenciales víctimas.

Ante esta situación, Cáritas ruega encarecidamente que quienes reciban este tipo de mensajes no los compartan bajo ningún concepto, ni en redes sociales ni a través de aplicaciones de mensajería como WhatsApp o Telegram.

Cáritas recomienda consultar directamente sus páginas web, los perfiles verificados en redes sociales o los servicios de atención telefónica de las Cáritas Diocesanas para verificar cualquier información relacionada con ayudas o donaciones.

METEOROLOGÍA Un arranque de verano que augura meses de calor intenso en la región

Junio extremo: calor y lluvias inusuales en un mes inestable

CALOR__ Jaén registra una anomalía térmica de +4,1 respecto al promedio 1991-2020, lo que lo convierte en un mes "extremadamente cálido"

ESPERANZA CALZADO | El mes de junio de 2025 comenzó con un respiro térmico en Andalucía gracias a una vaguada atlántica que puso fin al primer episodio de calor del año. En Jaén, al igual que en el resto de la comunidad, se registró un descenso notable de las temperaturas, lloviznas puntuales y cielos oscurecidos por el humo de los graves incendios forestales en Canadá. Sin embargo, la tregua duró poco.

Pronto, el mercurio volvió a subir, superando los 40 grados en buena parte del interior andaluz. En Jaén, las temperaturas medias se dispararon hasta 28,4 de media, con una anomalía térmica de +4,1 respecto al promedio 1991-2020, lo que lo convierte en un mes "extremadamente cálido", según datos de la Agencia Estatal de Meteorología (AEMET). De hecho, ha sido el junio más cálido en Andalucía desde que hay registros (1961). Las máximas rozaron los 44 grados en Andújar.

Acompañando al calor, se desarrollaron numerosas tormentas secas con abundante aparato eléctrico, algunas incluso con reventones secos. La situación se complicó aún más el día 10 con la llegada de una DANA (Depresión Aislada en Niveles Altos) al oeste de Portugal, que trajo consigo varios días de inestabilidad, especialmente en Andalucía y en provincias como Jaén, donde se registraron fuertes tormentas eléctricas y un alivio térmico temporal.

Intervención de los Bomberos por las tormentas de junio. BOMBEROS DE JAÉN

Tras su retirada, las temperaturas volvieron a repuntar, culminando en los últimos días del mes con la primera ola de calor del verano. En el Valle del Guadalquivir y en Huelva se superaron los 43 grados, mientras en Jaén se vivieron jornadas con temperaturas más propias de agosto.

Pese al dominio del calor, las lluvias sorprendieron en algunas zonas. En Jaén se recogieron 23,4 litros por metro cuadrado, lo que representa un 159% por encima de la media habitual para este mes, calificándose como un mes "húmedo" en términos pluviométricos, un comportamiento poco común para junio en esta provincia.

Las consecuencias del temporal también se hicieron notar en la capital jiennense. Según el cuerpo de Bomberos de Jaén, se registró una decena de servicios durante los días de mayor inestabilidad. Las actuaciones incluyeron el corte y retirada de grandes ramas caídas sobre la calzada o aceras en distintos puntos de la ciudad, varias salidas de vía de vehículos, un rescate en ascensor, el incendio de una palmera, inundaciones localizadas y la intervención simultánea de varias dotaciones, con todos los efectivos movilizados ante la intensidad del episodio.

En resumen, junio de 2025 ha sido un mes extremo en Jaén: temperaturas récord, tormentas eléctricas intensas y un volumen de precipitaciones notablemente superior al habitual. Un arranque de verano que augura meses de calor intenso en la región.

PROCESIÓN MAGNA El próximo 4 de octubre

Presentación de la Magna Procesión de octubre. DIÓCESIS DE JAÉN

Jaén se prepara para la 'Magnum Rosarium Spei', un hito histórico

ESPERANZA CALZADO | El Obispado de Jaén ha presentado la procesión Magna *Magnum Rosarium Spei: Rosario de Esperanza del Santo Reino*, que tendrá lugar el próximo 4 de octubre en la capital jiennense, dentro de los actos del Jubileo de la Esperanza convocado por el papa Francisco para conmemorar el 2025 aniversario de la Encarnación.

Acompañado por el Provicario General, José Antonio Sánchez Ortiz, y representantes de instituciones colaboradoras y patrocinadores, el Obispo ha destacado el profundo sentido espiritual de esta manifestación de fe, que posicionará a Jaén como "epicentro de la religiosidad popular y la devoción cofrade". Además, subrayó su potencial como escaparate turístico, cultural e histórico, invitando a descubrir o redescubrir la riqueza de la provincia. "Es una oportunidad única para que muchas personas conozcan esta gran tierra y a los jiennenses", afirmó Monseñor Chico, quien agradeció la implicación económica de los colaboradores y expresó su deseo de que la procesión despierte la fe en los corazones.

Por su parte, Sánchez Ortiz explicó que la esperanza, hilo conductor del Jubileo, preside el cartel del evento, con el Santo Rostro y la Catedral de Jaén como símbolos centrales. La procesión, que movilizará 22 imágenes, será precedida por vigilias, conciertos y encuentros comunitarios.

El 4 de octubre, las imágenes partirán hacia la calle Virgen de la Cabeza, organizadas por los misterios del Rosario, y por la tarde desfilarán en un cortejo retransmitido en directo por Canal Sur. El acto culminará en la Plaza de Santa María con el rezo comunitario del Santo Rosario ante el Santo Rostro y San Eufrasio, acompañado por la orquesta y coral Musicalma de Linares.

Con una previsión de 40.000 asistentes, el evento generará un impacto económico estimado en más de 3 millones de euros. Toda la información, incluidas la venta de sillas y detalles turísticos, está disponible en www.diocesisdejaen.es/rosariomagno.

TRANSPORTE El pleno aprueba una moción del PP, tras incluir enmiendas del PSOE, para pedir mejoras en los trenes con destino a Madrid y Sevilla

Respaldo unánime en Diputación para acabar con las incidencias ferroviarias en la provincia

ESPERANZA CALZADO | La Diputación Provincial de Jaén ha aprobado este jueves por unanimidad una moción impulsada por el Grupo Popular en la que se exige al Gobierno de España que actúe de manera inmediata ante las constantes incidencias que afectan a los trenes con origen o destino en Jaén, tanto hacia Madrid como Sevilla.

El portavoz del PP, Luis Mariano Camacho, ha calificado la situación de "insufrible caos ferroviario" y ha advertido que los jiennenses "empiezan a tener miedo de coger el tren". "Miedo a quedarse tirados en mitad de la nada, a 40 grados, sin aire acondicionado ni agua durante horas, pasando una odisea, con el 112 incluso teniendo que socorrer a pasajeros, perdiendo citas médicas, profesionales o vuelos", ha denunciado.

Camacho ha culpado al Gobierno central de la situación, señalando una "pésima gestión" que ha provocado que a Jaén "lleguen los trenes que nadie quiere". "El ferrocarril hoy es un desastre en toda España, pero en Jaén ya es inaguantable. Hay pocos trenes y malos", ha insistido.

En la moción también se critica que la única solución planteada por el Gobierno sea el enlace con la alta velocidad mediante el bypass de Montoro (Córdoba), previsto para dentro de varios años. "Nos hacen esperar una década para tardar tres horas a Madrid, pero pagando precio de AVE. El PSOE vuelve a tomar el pelo a los jiennenses", ha afirmado el portavoz popular.

En el mismo pleno, el Grupo Popular también ha arremetido contra el PSOE provincial por rechazar su moción de condena a los escándalos de corrupción que, según Camacho, afectan directamente al Gobierno de Pedro Sánchez. Ha señalado como "especialmente grave" la supuesta conexión del caso Ábalos-Cerdán-Koldo con Jaén, con presuntas comisiones ilegales en obras de la A-32 y la N-322.

"El PSOE jiennense cierra filas con el sanchismo y vota a favor de la corrupción", ha dicho Camacho, criticando que los socialistas "se enroquen en el 'y tú más' y en el argumentario de Sánchez en lugar de pedir disculpas y dar la palabra a los ciudadanos en las urnas".

Por último, el Partido Popular ha lamentado el retraso en la actuación frente al Virus del Nilo, acusando al PSOE de "haber atacado sistemáticamente a la Junta" mientras ahora "admiten por fin que la competencia es municipal".

LA CRÍTICA DE LA SEMANA 'Black mirror' estrena una séptima y mejorada temporada compuesta de seis historias

Sobre los límites de la tecnología

TRES DE SEIS La nueva entrega de Charlie Brooker incluye tres historias que se encuentran entre lo más destacado de su ya amplísimo y, por momentos, desvirtuado catálogo

Abraham Ceballos

Han transcurrido ya 14 años desde el estreno de la primera temporada de *Black mirror*. La serie creada por Charlie Brooker vino a cubrir una especie de subgénero televisivo muy popular en las décadas de los 60 y 70, basado en la recopilación de historias de ciencia ficción y suspense sobrenatural, aunque desde una óptica más sofisticada, con plenitud de medios y una especie de *leit motiv*: las consecuencias de un mundo condicionado por los avances tecnológicos. *Black mirror* ha revalorizado un formato que remite a clásicos como *Dimensión desconocida (En los límites de la realidad), Alfred Hitchcock presenta, Historias para no dormir, Amazing Stories o Crónicas marcianas*, y lo ha hecho a través de un catálogo de historias que alcanza ya los 33 episodios, todos ellos bajo la firma de Brooker, en su mayoría interesantes, algunos de ellos magistrales y otros bastante irregulares, sobre todo a medida que avanzaba el tiempo y crecía la presión para cada nueva entrega. De hecho, en las dos temporadas anteriores ya se había detectado cierto deterioro en su capacidad para la sorpresa y la inventiva, pese al original punto de partida de unas historias devaluadas por su dudoso desarrollo.

En este sentido, la séptima temporada, sin ser plenamente redonda, sí supone una especie de reconciliación con lo mejor de *Black mirror*. De hecho, de sus seis episodios, tres de ellos -los impares- se merecen estar entre lo mejor de su ya extensa producción. Se titulan *Gente corriente, Hotel Reverie* y *Eulogy*. Son historias originales, de un alto componente emocional, te tocan el cerebro y el corazón, están escritas de forma correcta, por momentos incluso de forma brillante, y cuentan con los actores y actrices adecuados para empatizar con los dilemas a los que se enfrentan sus personajes. Las tres, por supuesto, tienen como desencadenante el desarrollo de diferentes aplicaciones tecnológicas que elevan las posibilidades experienciales de sus usuarios-clientes, capaces de llevarlos a una nueva dimensión, al tiempo que los condenan a convivir con las consecuencias de sus decisiones: nada sale gratis, ni para el bolsillo, ni para el alma.

En la primera, *Gente corriente*, un implante cerebral recupera del coma a una profesora (perfecta Rashida Jones, hija de Quincy Jones) que debe hacer frente al incremento de la cuota mensual que le ofrece la gestora del servicio (perfecta Tracee Ellis Ross, hija de Diana Ross) si quiere mantener su calidad de vida. En *Hotel Reverie*, una actriz releva al personaje de un clásico de Hollywood mediante la IA, a riesgo de quedar atrapada de por vida dentro del propio metraje. Y en *Eulogy*, un magistral Paul Giamatti escudriña en los recuerdos de su juventud para contribuir al ceremonial de una vieja amiga que acaba de fallecer. Es posiblemente, uno de los mejores episodios de todo *Black mirror*, y la demostración de que la emoción humana no encuentra rival frente al discurso de una máquina.

Paul Giamatti en uno de los más hermosos episodios de todas las temporadas de Black Mirror, Eulogy. NETFLIX

BLACK MIRROR. TEMPORADA 7
★★★★☆ GB. 'Black Mirror'. Seis episodios
Creador: **Charlie Brooker**
Reparto: **Chris O'Dowd, Rashida Jones, Issa Rae, Emma Corrin, Awkwafina, Paul Giamatti, Cristin Milioti**

Notas al margen

CINE EN CASA

El mejor cine del fin de semana en 7 TV

7 TV | La programación cinematográfica de 7 TV para este fin de semana estará dedicada casi por completo al western; además, de la mano de varias películas imprescindibles. La primera, este sábado a las 16 horas: *Los que no perdonan*, dirigida por John Huston y con Burt Lancaster y Audrey Hepburn. Le seguirá *Duelo a muerte en Ok Corral*, con Stacey Keach. Por la noche, un excelente drama judicial, *Historia de un soldado*, película con la que se dio a conocer Denzel Washington. Y el domingo, doble sesión del oeste, con *Silverado*, y la mítica *Cita en Sundown* de Budd Boeticher.

ESTRENO

Los dinosaurios vuelven a escena

Tres décadas después de la exitosa película de Steven Spielberg llega *Jurassic World: El renacer*, el nuevo lanzamiento de la taquillera saga que será el gran reclamo de esta semana en los cines. La franquicia toma un nuevo rumbo protagonizada por la icónica Scarlett Johansson, Jonathan Bailey y el oscarizado Marhershala Ali, bajo la dirección de Gareht Edwards. Esta nueva entrega sigue a un intrépido equipo que acabará en el centro de investigación del Parque Jurásico original.

ESTRENOS DE LA SEMANA

JURASSIC WORLD: EL RENACER

Cinco años después de Dominion, Zora y su equipo quedan atrapados en una isla junto a una familia mientras buscan ADN de dinosaurios. Rodeados de amenazas prehistóricas, descubren un oscuro secreto que pondrá a prueba su supervivencia y sus lealtades.
Dirección: **Gareth Edwards**
Reparto: **Scarlett Johansson, Jonathan Bailey, Mahershala Ali**

UNA CENA ... Y LO QUE SURJA

Tras años de monotonía matrimonial, Sophie y Xavier necesitan aire fresco en su relación. Una noche quedan para cenar con sus vecinos a quienes Xavier reprocha su falta de discreción y su vida desenfrenada. La cena da un giro cuando estos les hacen una proposición un tanto... indecente.
Dirección: **Olivier Ducray, Wilfried Meance**
Reparto: **Isabelle Carré, Bernard Campan, Julia Faure**

DIAMANTI

Un director convoca a sus actrices musas para crear una película sobre mujeres, inspirándose en sus gestos y presencias. Su imaginación las lleva a un taller de costura del pasado, donde el cine se cuenta desde la mirada del vestuario y el protagonismo femenino y donde los hombres tienen pequeños papeles marginales
Dirección: **Ferzan Özpetek**
Reparto: **Jasmine Trinca, Luisa Ranieri, Stefano Accorsi**

UNO EQUIS DOS

Chino y Josu son dos amigos que llevan intentando conseguir un pleno al quince desde que se conocieron en la universidad. Este fin de semana han acertado los 12 primeros resultados y deciden seguir el final de la jornada en la casa de pueblo de la familia de Chino.
Dirección: **Alberto Utrera**
Reparto: **Paco León, Raúl Tejón, Kimberley Tell**

FÚTBOL Fichajes

Chelsea, Liverpool y City marcan el ritmo en fichajes

PRIMEROS COMPASES_ La inversión de los tres clubes ya se dispara hasta los 575 millones de euros, con los dos primeros por encima de los 200 millones

REDACCIÓN. EFE | El Chelsea, el Liverpool y el Manchester City marcan el ritmo en los primeros compases del mercado de fichajes en las cinco grandes ligas europeas, disparada la inversión conjunta de los tres hasta los 575 millones de euros, con los dos primeros por encima de los 200 millones, con 231,61 y 213,68, respectivamente.

El equipo dirigido por Pep Guardiola, ya eliminado del Mundial de Clubes en los octavos de final por el Al Hilal saudí, se queda por debajo de los dos, con 130,7 millones de euros, para completar los tres clubes que a día 3 de julio, con aún dos meses de plazo abierto, ya han sobrepasado los 100 millones de gasto en traspasos o cesiones de nuevos refuerzos.

Entre los tres monopolizan el 23,2 por ciento de las inversiones de mercado de este verano en las cinco grandes ligas europeas (LaLiga EA Sports española, la Bundesliga alemana, la Premier inglesa, la Serie A italiana y la Ligue 1 francesa). El 11,8 por ciento corresponde al Chelsea, el 10,8 al Liverpool y el 6,6 al City.

Según los datos de *Be Soccer Pro*, nadie alcanza al Chelsea, que sigue en competición en el Mundial de Clubes. Dentro de su dinámica incontenible de fichajes de los últimos tiempos, contabiliza ya 231,61 millones de euros repartidos en siete traspasos, algunos ya hechos hace tiempo, pero efectivos ahora, como el mediapunta ecuatoriano de 18 años Kendry Páez, desde Independiente del Valle, o el extremo portugués también de 18 Geovany Quenda.

Joao Pedro, la mayor inversión del verano hasta la fecha. EFE/EPA/NEIL HALL

La mayor inversión de este verano, hasta la fecha, para agrandar la competencia del conjunto de Enzo Maresca, campeón de la Liga Conferencia y rumbo a su regreso a la Liga de Campeones, ha sido Joao Pedro, el atacante del Brighton, cerrado el miércoles y por el que ha desembolsado 63,7 millones de euros. El segundo es el citado Quenda, por 52,1, y el delantero Liam Delap, en liza ya en el Mundial, por 35,5 millones al Ipswich Town.

El brasileño Estevao, extremo derecho del Palmeiras de 18 años, ha costado 34 millones de euros; Dario Essugo, incorporado desde Las Palmas, se ha ido al Chelsea por 22,3 millones; el central Mamadou Sarr, del Estrasburgo, ha sido traspasado por 14 millones y finalmente Kendry Páez, fichado hace dos años, cuenta ahora por diez millones de euros.

El Liverpool también ha superado los 200 millones. Pero los concentra en cuatro refuerzos: el media punta alemán Florian Wirtz, por 125 millones desde el Bayer Leverkusen; el lateral izquierdo húngaro Milos Kerkez, desde el Bournemouth por 46,9; el carrilero derecho neerlandés Jeremie Frimpong, también procedente del Leverkusen, por 40; y el portero Armin Pecsi, desde la Academia Puskas húngara por 1,8 millones.

Desde lejos, con 130,7 millones de euros, les sigue el Manchester City. No hay más equipos en las grandes ligas europeas que vayan más allá de cien millones por ahora.

El cuarto es el Manchester United, con los 74,2 millones de euros con los que ha fichado al delantero Matheus Cunha, traspasado desde el Wolves y antes desde el Atlético de Madrid. Seguido del El Tottenham, con 71 millones de euros.

El Real Madrid es el sexto en este ránking de inversión en fichajes en este curso, con 69,5 millones de euros (59,5 por Dean Huijsen y 10 por Trent Alexander Arnold).

FÚTBOL Sucesos

Diogo Jota fallece en un accidente de tráfico en Zamora

MADRID. EFE | El futbolista del Liverpool Diogo Jota, de 28 años, y su hermano, de 26, fallecieron en la madrugada de ayer en un accidente de tráfico ocurrido en la A52, en Cernadilla (Zamora).

Según fuentes de la investigación, los dos hermanos murieron a bordo de un Lamborghini que, por causas que se investigan, se salió de la autovía Rías Bajas (A52) a la altura del kilómetro 65, en sentido Benavente, en torno a las 00:40 horas.

Las fuentes consultadas apuntan a que el coche pudo sufrir el reventón de uno de sus neumáticos mientras realizaba un adelantamiento a gran velocidad, por lo que se salió de la vía, se incendió y quedó totalmente calcinado.

Los bomberos extinguieron el incendio, que se propagó a la vegetación colindante, y colaboraron con los servicios sanitarios de Emergencia y la Guardia Civil, en tanto que los servicios de emergencias solo pudieron confirmar la muerte de los jóvenes.

Una vez el Instituto de Medicina Legal y Ciencias Forenses de Zamora concluyó la autopsia a los cadáveres de los dos hermanos, sus cuerpos fueron trasladados a Portugal. Sobre las dos de la tarde salieron del centro anatómico forense zamorano dos coches fúnebres con los cuerpos de los fallecidos y otro en el que viajaban familiares de los futbolistas.

En rueda de prensa, el portavoz de la Junta, Carlos Fernández Carriedo, trasladó las condolencias de esa comunidad tanto a la familia de los fallecidos, como al equipo nacional de Portugal y a los seguidores del Liverpool por la pérdida.

Diogo Jota. EFE

El Liverpool se mostró "destrozado" y el fútbol portugués está en "shock" por la muerte del jugador luso y de su hermano. Asimismo, El fútbol español se tiñó de luto y fueron muchos los equipos que mostraron sus condolencias.

El delantero Diogo José Teixeira da Silva, conocido como Diogo Jota, fue jugador del Atlético de Madrid en 2016 y posteriormente jugó en el FC. Porto hasta 2018, cuando pasó a la liga inglesa. Desde 2020 es futbolista del Liverpool.

Su hermano André Felipe Silva también es futbolista. Juega en el Futebol Clube Penafiel, un equipo de la segunda división portuguesa.

BALONCESTO Real Madrid

Sergio Scariolo, nuevo técnico del Real Madrid

MADRID. EFE | El Real Madrid de baloncesto hizo oficial ayer la contratación del italiano Sergio Scariolo, actual seleccionador español, como su nuevo entrenador para las próximas tres temporadas en sustitución de Chus Mateo, que abandona el banquillo merengue tras tres temporadas.

Sergio Scariolo dirigirá al Real Madrid una vez que finalice la actuación de España en el próximo Eurobasket 2025, que se celebra del 27 de agosto al 14 de septiembre, en Chipre, Finlandia, Polonia y Letonia.

El italiano pone fin a los rumores sobre su futuro, que apuntaban a un posible regreso al Real Madrid, y firma hasta el 30 de junio de 2028.

De esta forma, regresa al banquillo de la entidad blanca, donde ya estuvo desde 1999 a 2002, ganando la liga acb en su primera temporada tras un recordado quinto partido de las finales en el Palau Blaugrana contra el Barcelona.

Llega con la vítola de ser el entrenador más laureado en la historia de la selección española, con la que ha ganado un total de ocho medallas: 5 de oro (Copa del Mundo 2019, Eurobasket 2009, Eurobasket 2011, Eurobasket 2015 y Eurobasket 2022), 1 de plata (Juegos Olímpicos de Londres 2012) y 2 de bronce (Juegos Olímpicos de Río 2016 y Eurobasket 2017).

También fue campeón de la NBA como entrenador asistente con los Toronto Raptors en la temporada 2018-2019 y, a nivel europeo, suma ocho títulos.

FÚTBOL Mundial de Clubes

Xabi afina la preparación ante el Dortmund

REDACCIÓN. EFE | Xabi Alonso, técnico del Real Madrid, afinó ayer la preparación del partido de cuartos de final contra el Borussia Dortmund en el centro deportivo de Palm Beach, antes de la llegada de una fuerte tormenta de lluvia.

El Madrid se ejercitó bajo la lluvia en The Gardens North County District Park, antes de viajar hoy a Nueva York, sede del duelo contra el Dortmund el sábado.

Xabi Alonso ordenó una activación global sobre el césped con el balón, antes de hacer combinaciones con definición y táctica.

En el entrenamiento también estuvieron Endrick y David Alaba, quienes trabajaron de forma individualizada mientras afinan sus recuperaciones.

SEVILLA FC Del Nido Carrasco y Antonio Cordón le han hecho un tour al entrenador por las instalaciones del club

Matías Almeyda ya conoce su nueva Ciudad Deportiva

SALUDOS_El técnico ha conocido a Nianzou y a Akor Adams **VUELTA**_Su presentación será el próximo martes

Pedro G. Chía

SEVILLA | El nuevo entrenador del Sevilla Fútbol Club ya está en tierras hispalenses. Matías Almeyda aterrizó la madrugada del jueves en el aeropuerto de Málaga en un vuelo procedente de Atenas y por la mañana conoció su nuevo hogar, la Ciudad Deportiva José Ramón Cisneros Palacios.

"¡Qué buen lugar! Impresionante, muy lindo. Estoy muy feliz, por fin llegué", exclamaba el nuevo míster al bajarse del coche que lo transportaba.

Su presidente, José María del Nido Carrasco, y su director de fútbol profesional, Antonio Cordón, han sido los encargados de guiar la visita en su nuevo espacio de trabajo. Luego, los tres se han desplazado hasta el Ramón Sánchez-Pizjuán para almorzar.

De esta manera, el Pelado ha vuelto al estadio en el que jugó como local en la temporada 1996-97, curso en el que coincidió con Juan Martagón, delegado del club sevillista con quien se ha vuelto a reencontrar en la Ciudad Deportiva: "No me pegues eh", bromeaba Almeyda con su excompañero en el vídeo que ha publicado el club nervionense.

Una publicación donde también se ha visto al técnico argentino saludando a dos de sus jugadores, Akor Adams y Tanguy Nianzou. Su primer contacto con la plantilla ha sido con dos futbolistas que se encuentran trabajando para recuperarse al cien por cien de sus respectivas lesiones.

Además, Joan Jordán también se encontraba en las instalaciones, entrenando en solitario en su vuelta a la casa blanquirroja tras su periplo en el Deportivo Alavés.

A parte de los jugadores, Matías Almeyda también ha conocido a una gran multitud de trabajadores que se encontraban en sus labores cotidianas en sus respectivos puestos, a los que ha saludado uno por uno de manera simpática.

Una vez hecho el tour, ahora toca trabajar. Hoy tendrán lugar las primeras pruebas médicas, mientras que el primer entrenamiento comenzará a las nueve menos cuarto de la mañana del próximo domingo.

El Pelado será presentado oficialmente el próximo martes a las 12:00 horas en la sala de prensa José Antonio Sánchez Araujo. En el mismo lugar y a la misma hora, pero dos días después, el jueves, será presentado Alfon González, el primer y único fichaje hasta la fecha que el Sevilla FC ha llevado a cabo.

Matías Almeyda posando con el pulgar hacia arriba en la Ciudad Deportiva José Ramón Cisneros Palacios. SFC

REAL BETIS

El último adiós de la joven perla verdiblanca

P. G. C. SEVILLA | Jesús Rodríguez ha dado su última entrevista a los medios del Real Betis Balompié. En esta, el alcalareño ha vuelto a repetir que está "contento y a la vez triste". Feliz porque intenta mejorar en su carrera y apenado por abandonar la que ha sido su casa durante cuatro años.

El extremo ha declarado que para él "es un orgullo haber ayudado a su Betis económicamente y futbolísticamente". Y también ha confesado que su momento preferido de esta etapa fue su primer gol en el Villamarín, porque se lo pudo dedicar a su abuelo, que desgraciadamente no lo pudo ver, pero que lo ayudó desde el cielo.

Hablando de su familia, hay que destacar las palabras de su padre, Cristóbal Rodríguez, en la *Cadena Ser*, donde no se le vio muy contento con la gestión del club verdiblanco: "La sensación que tengo es que el Betis pudo hacer más". Es más, Cristóbal habló de las críticas hacía su hijo por la final perdida: "Juegan once contra once y se le achacó todo a él. Se sintió un poco desplazado, porque nadie del club salió en su defensa".

BALONCESTO Pedro Fernández, presidente del antiguo Betis Baloncesto, ha anunciado que se va a cambiar el nombre y el escudo del equipo

Sevilla tendrá un equipo en ACB y no será el Betis

P. G. C.

SEVILLA | Pedro Fernández, CEO y fundador del Grupo Hereda, es el presidente del club que la pasada temporada ascendió a la liga ACB bajo el nombre de Real Betis Baloncesto.

Pues bien, ayer mismo, este empresario declaró que el club que preside va a pasar a llamarse Sevilla junto a otro nombre de la empresa que quiera apoyar el proyecto: "Definitivamente voy a cambiar el nombre del equipo. Tiene que ser así. Únicamente hemos solicitado al Betis, con todo el dolor de nuestro corazón, no utilizar su marca y salir con nuestro nombre real, que es el de Sevilla. El nombre comercial, evidentemente, lo dejamos abierto".

De esta forma se confirma que la ciudad de Sevilla tendrá un equipo ACB y que la marca Betis ya no será quien lo acompañe. De hecho, el escudo también va a cambiar, llevando posiblemente la Giralda como símbolo insignia.

Las equipaciones cambiarán, pero Pedro Fernández asegura que ese verde clarito, con el que han conseguido el ascenso seguirá siendo el color predominante. "Por dos cosas, porque es muy bonita y porque además da mucha suerte", apuntaba.

Pedro Fernández, CEO del Grupo Hereda, en la Fundación Cajasol. P. G. C.

Estas declaraciones han tenido lugar en un acto llevado a cabo en la Fundación Cajasol, cuyo objetivo era convencer a los diferentes empresarios allí presentes para que invirtieran en este nuevo proyecto: "Show me the money, sacad la pasta y ponedla", decía Pedro Fernández tras explicar todas las ventajas que conllevaría este movimiento.

Además, el CEO del Grupo Hereda afirma que Sevilla va a ganar la ACB: "Yo sé cómo se gana, porque ya he ganado cuatro veces. Sevilla es la tercera ciudad de España y la capital de Andalucía y ahora es el momento de ir a meterle una paliza al Madrid, al Unicaja y al Barcelona. Pero necesito vuestro apoyo, necesito que compréis los abonos, porque esto no se consigue solo".

Para conseguir este ambicioso reto, el primer paso es estar inscrito en la máxima categoría del baloncesto español. Ante algunos rumores sobre problemas económicos que podían complicar la inscripción del equipo, Fernández ha asegurado que Sevilla tendrá una plantilla en ACB al 99%: "Falta acreditar la documentación del presupuesto de 4.750.000 euros que le hemos presentado a la ACB. El acuerdo con Ayuntamiento, Junta y Cajasol fue inmediato, con Diputación todavía estamos hablando. Queda ese cierre con los patrocinadores"

Unos patrocinadores a los que tampoco quiere engañar, porque él ya advierte que "no van a patrocinar al Betis, van a patrocinar a Sevilla, van a patrocinar ACB".

Por último, también ha tenido tiempo para adelantar que ya tiene cuatro fichajes cerrados, adelantando a tres de ellos, uno americano que viene desde el otro lado del charco y otros dos de la ACB.

FÚTBOL El centrocampista, con 277 encuentros, tiene a tiro entrar en el top-10 de jugadores con más partidos con la camiseta amarilla

El Cádiz CF renueva a su capitán, Álex Fernández

SIGUE_El madrileño amplía su contrato con la entidad cadista por una temporada, hasta junio de 2026

Álex Fernández celebra un gol en un partido del pasado curso con su característico gesto del arquero. CÁDIZ CF

Diego Marchán

CÁDIZ | Álex Fernández continuará haciendo historia en el Cádiz CF. El club anunció ayer la renovación del primer capitán de la plantilla cadista por una temporada más, hasta el 30 de junio de 2026. El madrileño, muy cerca ya de entrar en el top-10 de jugadores con más partidos en la historia de la entidad, afrontará así su novena campaña consecutiva en el conjunto amarillo.

El de Alcalá de Henares llegó al Cádiz al inicio de la temporada 2017-2018 procedente del Elche. Su impacto en el equipo entonces dirigido por Álvaro Cervera fue inmediato, disputando 37 encuentros de Liga y otros cinco de Copa y anotando cuatro goles entre ambas competiciones.

Convertido en uno de los referentes del equipo, sumó seis goles y otras tantas asistencias en 40 partidos de Liga en la 18-19, mientras que en la temporada siguiente fue clave en el ascenso a la máxima categoría anotando 13 tantos y repartiendo seis asistencias en 41 encuentros en Segunda División. Su desempeño en Primera fue de más a menos, pero aún así fue capaz de marcar un total de diez goles en las cuatro campañas que los amarillos disputaron en la élite del fútbol español. En el último curso Álex ha vuelto a demostrar su gran olfato goleador, con siete tantos y dos asistencias en 1.711 minutos repartidos en 33 encuentros.

Récords a tiro

Álex Fernández completó el pasado mes de junio su octava campaña como cadista, siendo el jugador con más temporadas de amarillo del actual plantel. El madrileño tiene a tiro entrar en el top-10 de jugadores con más partidos en la historia de la entidad, pues suma 277 encuentros en todas las competiciones, por los 280 del mítico Carmelo Navarro. Por delante tiene a jugadores como Manolito (289), Amarillo (291) o Juan José (295). Álex ya se encuentra entre los diez jugadores con más partidos en Segunda División, con 151. Asimismo, el centrocampista amarillo está también cerca de lograr un lugar de honor entre los máximos goleadores de la historia del Cádiz, pues suma 40 dianas de amarillo en todas las competiciones, a cuatro del top-10 que cierra Enrique Ortiz con 44 tantos.

El apunte

Nuevo amistoso ante el UD Leiria

El Cádiz CF sigue perfilando su pretemporada, que arrancará oficialmente el próximo lunes 7 de julio, anunciando el que será su cuarto amistoso confirmado para el presente periodo estival. Los de Gaizka Garitano se enfrentarán al União Desportiva Leiria, de la Segunda Liga de Portugal, en la Ciudad Deportiva Bahía de Cádiz el miércoles 16 de julio a las 11.00 horas. El encuentro se jugará a puerta cerrada. El cuadro portugués cuenta con un ex canterano cadista en sus filas, el lateral Marc Baró.

BALONCESTO Cuenta con experiencia en Estados Unidos, tras pasar por equipos como Indiana Pacers, Sacramento Kings o Chicago Bulls

Chris Duarte, talento 'made in NBA' para el Unicaja Baloncesto

CUARTA INCORPORACIÓN_El alero de 28 años ha firmado por los malagueños para los 2 próximos cursos

Chris Duarte, fichaje de campanillas para el juego exterior e interior del Unicaja Málaga. NBAE

Vicente Roca

MÁLAGA | El dominicano Chris Duarte, alero de 28 años que ha jugado en la NBA las cuatro últimas temporadas, ha fichado por el Unicaja para las dos próximas campañas con una más opcional, anunció este jueves el club malagueño.

Duarte, internacional con la República Dominicana, fue elegido en el número 13 del draft de la liga profesional norteamericana de 2021 por Indiana Pacers, aunque también ha jugado con las franquicias de Sacramento Kings Chicago Bulss, y destaca "por su talento anotador con un alto rango de tiro y su agresividad defensiva", indicó en un comunicado el club andaluz.

El nuevo refuerzo del Unicaja, que mide 1,98 metros y no ocupará plaza de extracomunitario al tener licencia 'Cotonú', disputa actualmente las eliminatorias por el título de la liga de Puerto con los Vaqueros de Bayamón, equipo con el que ha promediado 19,5 puntos, 4,9 rebotes, 4,8 asistencias y 1,6 robos por partido, además de haber sido incluido en el quinteto ideal de la temporada.

En su primer año en la liga norteamericana, por su capacidad y efectividad anotadora, Chris Duarte integró el segundo mejor quinteto de debutantes en la 2021-22 (13,1 puntos, 4,1 rebotes, 2,1 asistencias y un robo de media en 55 partidos) y mantiene la condición de haber firmado el mejor debut de un 'rookie' en la historia de Indiana Pacers, con 27 puntos en su estreno.

Su última temporada en la NBA fue en Chicago Bulls y, tras su salida el pasado febrero de esta franquicia y una breve estancia en la NBA G League, en las filas de Windy City Bulls, fichó hasta final de curso por el Vaqueros de Bayamón de Puerto Rico, donde se ha erigido en uno de los mejores jugadores de esta liga.

Duarte tiene una vinculación previa con Málaga, ya que compartió vestuario con el pívot lituano Domantas Sabonis, ex del Unicaja, durante dos temporadas, una en Indiana Pacers y otra en Sacramento Kings.

El internacional dominicano es el cuarto fichaje del club malagueño para la próxima temporada tras los ya anunciados del ala-pívot estadounidense James Web III, el base estadounidense con pasaporte bosnio Xavier Castañeda y el pívot bosnio Emir Sulejmanovic, aparte del base sueco Melwin Pantzar, que jugará cedido en el Surne Bilbao Basket.

La noticia de esta incorporación ha llegado prácticamente al mismo tiempo que la marcha de Tyson Carter. Ya se sabía que su salida era una realidad, entre otras cosas porque lo dijo el presidente Antonio Jesús López Nieto en rueda de prensa, aunque ha habido que esperar hasta ahora para que el asunto adquiera carácter oficial. Se marcha tras 182 partidos disputados, con una media de 10,7 puntos, 2,9 asistencias y 9,6 de valoración.

JEREZ El futbolista tiene la propuesta de renovación, pero no responde

Ultimátum del Xerez a Armengol

Armengol, durante uno de los partidos de la pasada temporada con el Xerez CD. VIVA JEREZ

Juanma Pérez-Rendón

JEREZ | Los movimientos en el Xerez CD no cesan en estos días de mercado. Algunas operaciones ya se han resuelto y otras muchas se encuentran en proceso. Y es que la parcela deportiva que lleva Miguel Ángel Gutiérrez no para de tener contactos con candidatos a ocupar las filas del equipo, algunos más cerca de llegar que otros.

También hay alguna operación atascada como la renovación de Armengol. El delantero tiene sobre la mesa la propuesta del club desde hace semanas, con una mejora de contrato importante, aunque también tiene la opción de marcharse a Osasuna Promesas, que se ha interesado por el futbolista y también ha mantenido conversaciones con él.

Pero el Xerez CD no está dispuesto a esperar mucho más a la decisión que tome el jugador. De hecho, ya se encuentra mirando opciones en el mercado de delanteros sub-23 para suplir al guineano. Si están alargando el proceso es porque ha sido un jugador importante en estas dos últimas temporadas con 64 partidos disputados y siete goles. Pero el mercado toma velocidad de crucero y no se puede esperar mucho más porque desde el club temen que otras oportunidades se puedan escapar.

Por lo demás, el club sigue trabajando para completar el resto de las fichas. Ahora mismo cuenta con 14 fichas de mayores de 23 años que son para Antonio Santos, Felipe Chacartegui, Guille Campos, Josete, Ricky Castro, Adri Rodríguez, Charaf, Ismael Gutiérrez, Jaime López, Javi Rodríguez, Mati Castillo, Nané y Zelu, además del guardameta Ángel de la Calzada, que está firmado y del que solo falta su anuncio oficial. De hecho, ya se ha despedido del San Fernando en redes sociales. Es por ello que los xerecistas quieren usar esas dos fichas libres que quedan de edad sénior para un delantero y un central.

El resto de fichas que quedarían libres serían para jugadores sub-23. Por ahora se encuentran confirmados Dani Lidueña, Manu de la Lama y Franco Jr.

JAÉN JESÚS DEL AMO ES EL PRIMER REFUERZO PARA LA 2ª RFEF

"Sólo pensaba en volver al Real Jaén"

Fran Cano

JAÉN | Jesús del Amo Castellano vuelve al Real Jaén y es el primer refuerzo confirmado para la próxima campaña en Segunda RFEF. El central zurdo conoce la categoría, pues del CD Tudelano, equipo que ha militado en en el Grupo 2. El andaluz firma por un año con opción a un segundo en función de objetivos deportivos.

Del Amo fue futbolista en La Victoria en la temporada 2022/2023, cuando el entrenador fue Manuel Chumilla, ahora director deportivo blanco. "Es un jugador que puede desenvolverse en varios puestos de la defensa, de manera que será muy útil para al equipo y el entrenador", valora en un comunicado Chumilla.

"Es rápido, fuerte y un ganador de duelos, por lo que pensamos que es un refuerzo importante", apostilla, convencido de los recursos que tendrá Manolo Herrero en el salto de categoría. El preparador ya evidenció la necesidad de reforzar la plantilla. Tras las bajas conocidas, el defensa es el primer nombre de peso que fortalece al primer equipo.

Del Amo ha jugado quince partidos en el Tudelano, club que lo firmó en el pasado mercado de invierno. En sus primeras palabras a los medios del Real Jaén, el defensa ha reconocido la ilusión que tenía por el retorno.

"Nunca he dejado de seguir al equipo desde la distancia y por eso me hace muchísima ilusión volver a ponerme la camiseta del Real Jaén y, encima, en el año tan ilusionante que tenemos por delante", ha expresado, al tiempo que considera el Santo Reino como un hogar.

El defensa Jesús del Amo. REAL JAÉN

> El Real Jaén suma más de 600 abonados en las primeras horas de la campaña

Formado en las canteras de equipos tan reseñables como el Granada CF, el FC Barcelona o el Villarreal CF, Jesús del Amo ha disputado 55 partidos en Segunda RFEF en equipos como el Real Avilés CF, el Atlético Mancha Real y el propio CD Tudelano.

Además, ha vivido dos experiencias en el extranjero. Una, en el Asteras Viachoti de la Superliga de Grecia y otra, más reciente, en el Atlético Ottawa, de la Primera División de Canadá, con el que disputó 800 minutos esta misma temporada. "Estoy deseando de volver a vivir la magia de La Victoria y el calor de su gente", ha valorado.

Campaña abonados

Mientras tanto, hay ilusión por el Real Jaén y va más allá del Santo Reino. Lo demuestran los datos: la entidad blanca ha sumado 618 abonados en las primeras horas —apenas once— de la campaña *Volver a Sentir*, impulsada por el club para atraer masa social en el nuevo reto de competir en Segunda RFEF.

La campaña se abrió a las 10:00 del miércoles, y ya ha superado los 600 socios entre las nuevas altas y las renovaciones, que estaban libres de aumento de precio en el primer tramo de la temporada y mantendrán la misma localidad de la temporada pasada.

CENTENARIO Arranca con un emotivo acto y por primera vez se celebrará sobre pista rápida en el Palacio de los Deportes Carolina Marín

La Copa del Rey de Tenis calienta motores

HUELVA | La cuenta atrás para una de las ediciones más esperadas de la Copa de S.M. El Rey de Tenis ha comenzado oficialmente este jueves con el acto inaugural celebrado en las instalaciones del Real Club Recreativo de Tenis de Huelva. Autoridades institucionales, patrocinadores y representantes del mundo del deporte se han dado cita en una ceremonia que ha servido para rendir homenaje a un torneo centenario.

El presidente del Real Club Recreativo de Tenis de Huelva, Rafael Romero, ha abierto el acto con unas palabras de agradecimiento y reivindicación del significado del centenario: "Esta edición no es solo una cifra redonda, es una expresión de todo lo que representa la Copa del Rey de Tenis para Huelva, para Andalucía y para el deporte español. Es la historia de una continuidad que nos honra y una responsabilidad que nos compromete con el futuro".

> Será en formato de finales directas el sábado 12 de julio: Badosa-Bouzas y Tsitsipas-Davidovich

A continuación, el director del torneo, Javier García Sintes, ha sido el encargado de detallar los aspectos técnicos de esta edición especial.

El torneo se celebrará sobre pista rápida en el Palacio de los Deportes Carolina Marín, lo que permitirá albergar a un mayor número de aficionados. Además, ha reiterado que la competición se disputará en formato de finales directas el sábado 12 de julio, con un primer encuentro femenino entre Paula Badosa y Jessica Bouzas a las 18.30, y un partido masculino entre Stefanos Tsitsipas y Alejandro Davidovich, que no comenzará antes de las 21.00 horas.

Acto inaugural de la Copa del Rey de Tenis. VH

vivajaen.es
Síguenos en vivajaen.es @vivajaen

Edita Periódicos Gratuitos VIVA
Grupo Publicaciones del Sur SA
Consejero delegado José Antonio Mallou Díaz
Director General Joaquín Ladrón de Guevara

Dirección postal Calle Álamos, 19
23.004 Jaén
e-mail redaccion@vivajaen.net
Teléfono 637899489
Depósito legal CA-36/06

PAC 2025

Tu PAC en manos expertas: confíanos la tramitación.

Solo las manos expertas saben sacar lo mejor de la tierra, con la total confianza de que el esfuerzo y el trabajo siempre cosechan sus frutos.

Tramita tu PAC 2025 en Caja Rural, somos especialistas en tus necesidades, y tú tienes la tranquilidad de saber que nuestro compromiso con el futuro del campo siempre estará a tu lado.

CAJA RURAL
JAÉN